



แผนพัฒนาท้องถิ่น (พ.ศ.2566 - 2570)

ของ

เทศบาลตำบลท่าอุเทน

อำเภอท่าอุเทน จังหวัดนครพนม

คำนำ

ด้วยระเบียบกระทรวงมหาดไทยว่าด้วยการจัดทำแผนพัฒนาขององค์กรปกครองส่วนท้องถิ่น พ.ศ. ๒๕๔๘ ที่แก้ไขเพิ่มเติมถึง (ฉบับที่ ๓) พ.ศ. ๒๕๖๑ ได้กำหนดให้องค์กรปกครองส่วนท้องถิ่นมีอำนาจและหน้าที่ในการจัดทำแผนพัฒนาท้องถิ่นของตนเอง โดยให้มีความสอดคล้องเชื่อมโยงกับแผนความต้องการอำเภอ แผนพัฒนาจังหวัด แผนพัฒนาภูมิภาค จังหวัด ตลอดจนสามารถบูรณาการแผนงาน/โครงการ/กิจกรรม และงบประมาณในพื้นที่ได้อย่างมีประสิทธิภาพ อันจะก่อให้เกิดประโยชน์สูงสุดให้กับประชาชน จึงดำเนินการทบทวนแผนพัฒนาท้องถิ่น พร้อมทั้งกำหนดระยะเวลาแผนพัฒนาท้องถิ่นเป็นระยะเวลาห้าปี (พ.ศ.๒๕๖๖ - ๒๕๗๐) ตามหนังสือกระทรวงมหาดไทย ด่วนที่สุด ที่ มท๐๘๐๘.๓/ว ๗๔๖๗ เรื่อง ซักซ้อมแนวทางการทบทวนแผนพัฒนาท้องถิ่น (พ.ศ.๒๕๖๖ - ๒๕๗๐) ขององค์กรปกครองส่วนท้องถิ่น ลงวันที่ ๑๔ ธันวาคม ๒๕๖๓

แผนพัฒนาท้องถิ่น หมายถึง แผนพัฒนาขององค์กรปกครองส่วนท้องถิ่น ที่กำหนดวิสัยทัศน์ ประเด็นยุทธศาสตร์ เป้าประสงค์ ตัวชี้วัด ค่าเป้าหมาย และกลยุทธ์ โดยสอดคล้องกับแผนพัฒนาจังหวัด ยุทธศาสตร์การพัฒนาขององค์กรปกครองส่วนท้องถิ่นในเขตจังหวัด แผนพัฒนาอำเภอ แผนพัฒนาตำบล แผนพัฒนาหมู่บ้านหรือแผนชุมชน อันมีลักษณะเป็นการกำหนดรายละเอียดแผนงาน โครงการพัฒนา ที่จัดทำขึ้นสำหรับปีงบประมาณแต่ละปี ซึ่งมีความต่อเนื่องและเป็นแผนก้าวหน้าและให้หมายความรวมถึงการเพิ่มเติมหรือเปลี่ยนแปลงแผนพัฒนาท้องถิ่น

ดังนั้น เพื่อให้การดำเนินการดังกล่าวเป็นไปตามระเบียบฯ เทศบาลตำบลท่าอุเทนจึงได้ดำเนินการจัดทำแผนพัฒนาท้องถิ่น (พ.ศ. ๒๕๖๖ - ๒๕๗๐) ขึ้นเพื่อใช้เป็นเครื่องมือในการจัดทำงบประมาณรายจ่าย ประจำปีงบประมาณรายจ่ายเพิ่มเติม งบประมาณจากเงินสะสมและงบประมาณเงินอุดหนุนพร้อมที่จะนำไปสู่การปฏิบัติและสามารถใช้ในการประสานแผนพัฒนาท้องถิ่นได้อย่างมีประสิทธิภาพและประสิทธิผลตามนโยบายที่คณะผู้บริหารหวังที่จะทำให้เกิดการพัฒนาท้องถิ่นอย่างยั่งยืน

เทศบาลตำบลท่าอุเทน หวังเป็นอย่างยิ่งว่าแผนพัฒนาท้องถิ่น (พ.ศ. ๒๕๖๖ - ๒๕๗๐) ฉบับนี้จะเป็นแนวทางในการพัฒนาตำบลท่าอุเทน ให้มีประสิทธิภาพและสามารถตอบสนองความต้องการของประชาชนได้อย่างแท้จริง

สำนักปลัดเทศบาล
เทศบาลตำบลท่าอุเทน

สารบัญ

	หน้า
ส่วนที่ ๑ สภาพทั่วไปและข้อมูลพื้นฐาน	
(๑) ด้านกายภาพ	๑
(๒) ด้านการเมือง/การปกครอง	๒ - ๓
(๓) ประชากร	๔ - ๕
(๔) สภาพทางสังคม	๖
(๕) ระบบบริการพื้นฐาน	๗
(๖) ระบบเศรษฐกิจ	๘
(๗) ศาสนา ประเพณี วัฒนธรรม	๙
(๘) ทรัพยากรธรรมชาติ	๑๐
ส่วนที่ ๒ ยุทธศาสตร์องค์การปกครองส่วนท้องถิ่น	
(๑) ความสัมพันธ์ระหว่างแผนพัฒนาระดับมหภาค	๑๑ - ๒๑
(๒) ยุทธศาสตร์ขององค์การปกครองส่วนท้องถิ่น	๒๒ - ๒๙
(๓) การวิเคราะห์เพื่อพัฒนาท้องถิ่น	๓๐ - ๓๕
ส่วนที่ ๓ การนำแผนพัฒนาท้องถิ่นไปสู่การปฏิบัติ	
(๑) ยุทธศาสตร์การพัฒนาและแผนงาน	๓๖
(๒) บัญชีโครงการพัฒนาท้องถิ่น	๓๗ - ๑๑๒
ส่วนที่ ๔ การติดตามและประเมินผล	
(๑) การติดตามและประเมินผลยุทธศาสตร์	๑๑๓ - ๑๑๗
(๒) การติดตามและประเมินผลโครงการ	๑๑๘ - ๑๒๐
(๓) สรุปผลการพัฒนาท้องถิ่น	๑๒๑ - ๑๒๘
(๔) ข้อเสนอแนะในการจัดทำแผนพัฒนาท้องถิ่นในอนาคต	๑๒๙

ภาคผนวก

- การประกาศใช้แผนพัฒนาท้องถิ่น (พ.ศ. ๒๕๖๖ - ๒๕๗๐)

ส่วนที่ ๑

สภาพทั่วไปและข้อมูลพื้นฐาน

ส่วนที่ ๑

สภาพทั่วไปและข้อมูลพื้นฐาน

(๑) ด้านกายภาพ

๑) ที่ตั้งของหมู่บ้านหรือชุมชนหรือตำบล(แผนที่ประกอบ)

เทศบาลตำบลท่าอุเทนตั้งอยู่ตำบลท่าอุเทน อำเภอท่าอุเทน จังหวัดนครพนม มีเนื้อที่ทั้งหมด ๑๘.๕ ตารางกิโลเมตร หรือประมาณ ๑๑,๕๖๓ ไร่ โดยมีอาณาเขตติดกับพื้นที่ตำบลต่างๆ ดังนี้

- ทิศเหนือ จดตำบลท่าจำปา อำเภอท่าอุเทน จังหวัดนครพนมและสาธารณรัฐประชาธิปไตยประชาชนลาว
- ทิศใต้ จดตำบลเวินพระบาท และบ้านธาตุ ตำบลโนนตาล อำเภอท่าอุเทน จังหวัดนครพนม
- ทิศตะวันออก จดแม่น้ำโขงแนวชายแดนสาธารณรัฐประชาธิปไตยประชาชนลาว
- ทิศตะวันตก จดตำบลโนนตาล อำเภอท่าอุเทน จังหวัดนครพนม

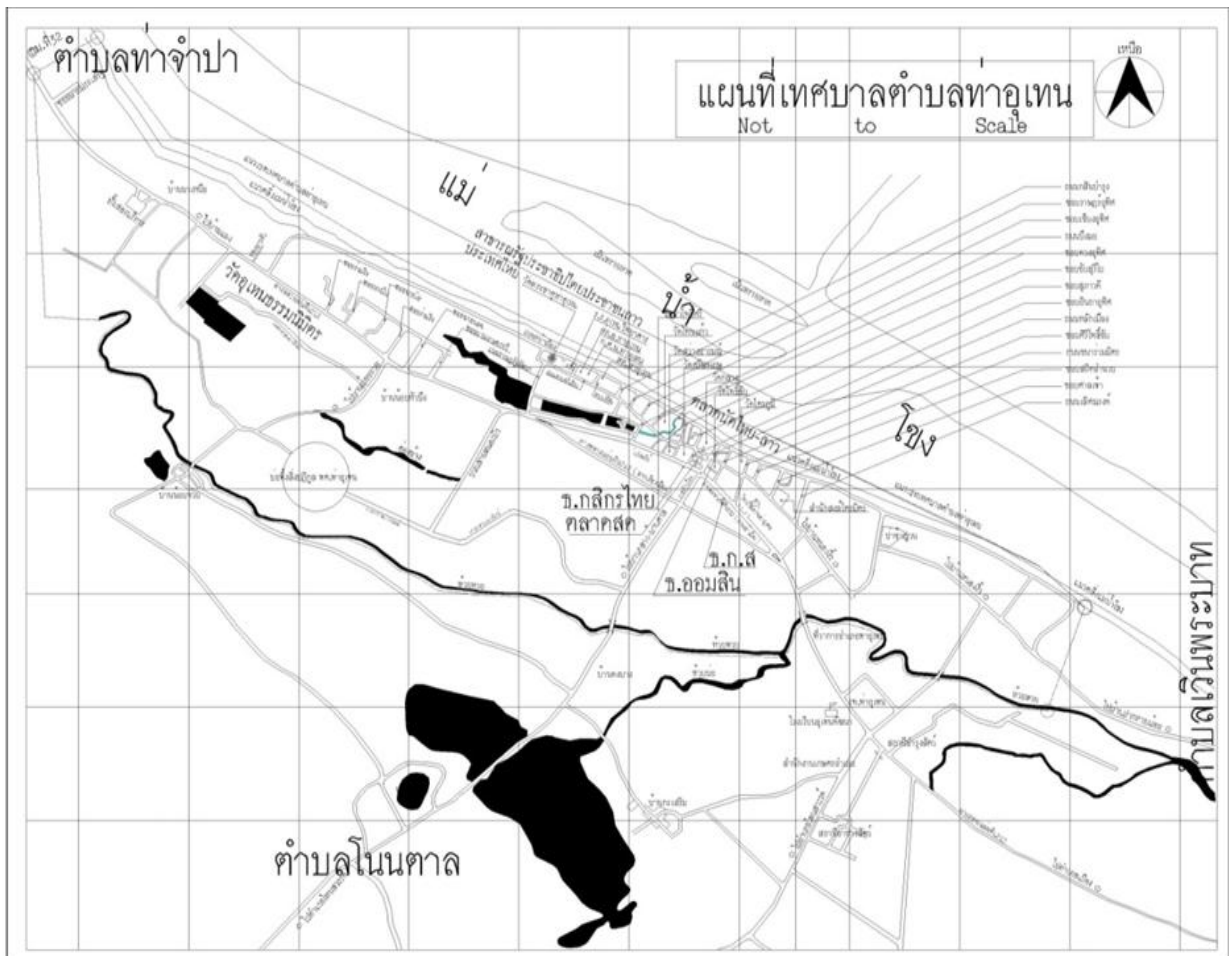

๒) ลักษณะภูมิประเทศ

ภูมิประเทศในเขตเทศบาลตำบลท่าอุเทน มีลักษณะเป็นที่ราบลุ่ม ซึ่งถือได้ว่าเป็นพื้นที่ เขตที่ราบลุ่ม มีแม่น้ำโขง มีลักษณะเรียวยาวเลียบขนานไปกับแม่น้ำโขง

๓) ลักษณะภูมิอากาศ

มี ๓ ฤดู ได้แก่ ฤดูร้อน ฤดูฝน และฤดูหนาว

๔) ลักษณะของดิน

มีลักษณะเนื้อดินชั้นบน เป็นดินร่วนปนทราย ดินชั้นล่างเป็นดินเหนียวปนลูกรัง หรือเศษหินทราย ดินมีสีน้ำตาลเหลือง ลีกลงไปเป็นดินเหนียวสีเทา มีจุดปะสีน้ำตาลปะปนอยู่เป็นจำนวนมาก

(๒) ด้านการเมือง / การปกครอง

๑) เขตการปกครอง

พื้นที่เทศบาลตำบลท่าอุเทน ตั้งอยู่ทางทิศเหนือของจังหวัดนครพนม มีลักษณะเป็นพื้นที่เรียบไปตามแนวฝั่งแม่น้ำโขง มีระยะห่างจากจังหวัดนครพนม ไปตามแนวทางหลวงแผ่นดินหมายเลข ๒๑๒ และ ทางหลวงแผ่นดินหมายเลข ๒๐๒๗ ประมาณ ๒๖ กิโลเมตร และมีเขตการปกครอง จำนวน ๗ หมู่บ้าน ๑๑ ชุมชน ดังนี้

หมู่ที่	บ้าน	ชุมชน	ชื่อ-สกุล	ตำแหน่ง
๑	ท่าอุเทน	ชุมชนวัดกลาง ชุมชนวัดโพธิ์ชัย ชุมชนวัดป่าโพธิ์ศรี	นายศรารุท ทองหมั่น	กำนัน
๒	ท่าอุเทน	ชุมชนวัดศรีสะเกษ	นางทิพกร บุโพธิ์	ผู้ใหญ่บ้าน
๓	ท่าอุเทน	ชุมชนวัดไตรภูมิ ชุมชนตะวันเบิกฟ้า	นายเชื้อชาย วงศ์คำสาย	ผู้ใหญ่บ้าน
๔	ท่าอุเทน	ชุมชนวัดโพนแก้ว ชุมชนวัดสว่างอารมณ์	นายวรพล อัครราช	ผู้ใหญ่บ้าน
๕	ท่าอุเทน	ชุมชนวัดพระธาตุท่าอุเทน	นายวรนุส พันธุ์เวียง	ผู้ใหญ่บ้าน
๖	น้อยหัวบึง	ชุมชนน้อยหัวบึง	นางปานทอง แสนบุชุม	ผู้ใหญ่บ้าน
๗	นาเหนือ	ชุมชนนาเหนือ	นางสมสมร อิศากร	ผู้ใหญ่บ้าน

๒) การเลือกตั้ง

การเลือกตั้งผู้บริหารท้องถิ่นหรือสมาชิกสภาท้องถิ่น ตามพระราชบัญญัติเทศบาล พ.ศ. ๒๔๙๖ และแก้ไขถึงฉบับที่ ๑๔ พ.ศ. ๒๕๖๒ เลือกผู้บริหาร ได้ ๑ คน (นายกเทศมนตรี) การเลือกตั้งสมาชิกสภาที่มีสมาชิกจำนวน ๑๒ คน แบ่งเขตการเลือกตั้งออกเป็น ๒ เขตเลือกตั้ง ดังนี้

ฝ่ายสภาเทศบาล

๑) นายมานพ สุวรรณมาโจ	ประธานสภาเทศบาลตำบลท่าอุเทน
๒) นายประสิทธิ์ อ้วนแก้ว	รองประธานสภาเทศบาลตำบลท่าอุเทน
๓) นางถาวร วดีศรีศักดิ์	เลขานุการสภาเทศบาลตำบลท่าอุเทน
๔) นางสาววิชรา วรรณษา	สมาชิกสภาเทศบาลตำบลท่าอุเทน เขต ๑
๕) นางสาวพัชรวัลย์ อุณาพรหม	สมาชิกสภาเทศบาลตำบลท่าอุเทน เขต ๑
๖) นางอิมออน บุพศิริ	สมาชิกสภาเทศบาลตำบลท่าอุเทน เขต ๑
๗) นายวิบูลย์ ไหลมธุ	สมาชิกสภาเทศบาลตำบลท่าอุเทน เขต ๑
๘) นายนพดล กิติศรีวรพันธุ์	สมาชิกสภาเทศบาลตำบลท่าอุเทน เขต ๑
๙) นายรณยุทธ พรธนวงศ์	สมาชิกสภาเทศบาลตำบลท่าอุเทน เขต ๒
๑๐) นายคมสัน ประพัศรางค์	สมาชิกสภาเทศบาลตำบลท่าอุเทน เขต ๒
๑๑) นางภัทรภรณ์ อุณาพรหม	สมาชิกสภาเทศบาลตำบลท่าอุเทน เขต ๒
๑๒) นายจักรพงษ์ อ่อน ณ นัยน์	สมาชิกสภาเทศบาลตำบลท่าอุเทน เขต ๒

ฝ่ายการเมือง

ผู้บริหารเทศบาล คือ มีนายกเทศมนตรี ๑ คน มาจากการเลือกตั้งโดยตรงของประชาชน นายกเทศมนตรี แต่งตั้งรองนายกเทศมนตรีได้ไม่เกิน ๒ คน ที่ปรึกษาและเลขานุการนายกเทศมนตรี

๑) นายกานต์ แก้วมาตย์	นายกเทศมนตรีตำบลท่าอุเทน
๒) นายธนโชติ เจริญราษฎร์	รองนายกเทศมนตรีตำบลท่าอุเทน
๓) นายเกียรติพงษ์ กิติศรีวรพันธุ์	รองนายกเทศมนตรีตำบลท่าอุเทน
๔) นายอภิชัย ไตรยแทน	เลขานุการนายกเทศมนตรีตำบลท่าอุเทน
๕) ดร.ไพบูลย์ ปิรันธน์โอวาท	ที่ปรึกษานายกเทศมนตรีตำบลท่าอุเทน

(๓) ประชากร

๑) ข้อมูลเกี่ยวกับประชากร

ประชากรรวมทั้งสิ้น ๔,๘๒๒ คน แยกเป็น ชาย ๒,๓๔๑ คน หญิง ๒,๔๘๑ คน มีความหนาแน่นเฉลี่ย ๒๖๑.๓๕ คน/ตารางกิโลเมตร จำนวนครัวเรือน ๑,๙๖๔ ครัวเรือน แยกได้ดังนี้

หมู่ที่	บ้าน	จำนวนครัวเรือน (หลัง)	ประชากรชาย (คน)	ประชากรหญิง (คน)	รวมทั้งสิ้น
๑	ท่าอุเทน	๕๐๓	๔๒๔	๔๖๓	๘๘๗
๒	ท่าอุเทน	๑๔๙	๑๕๘	๑๗๕	๓๓๓
๓	ท่าอุเทน	๔๐๐	๕๕๙	๖๑๖	๑,๑๗๕
๔	ท่าอุเทน	๒๐๖	๒๘๒	๓๐๔	๕๘๖
๕	ท่าอุเทน	๔๓๐	๔๔๒	๔๑๔	๘๕๖
๖	น้อยหัวบึง	๑๕๗	๒๖๔	๒๗๘	๕๔๒
๗	นาเหนือ	๑๑๘	๒๐๖	๒๓๑	๔๓๗
ทะเบียนบ้านกลาง		๑	๖	-	๖
รวม		๑,๙๖๔	๒,๓๔๑	๒,๔๘๑	๔,๘๒๒

(ข้อมูลประชากร ณ เดือน สิงหาคม ๒๕๖๔)

๒) ช่วงอายุและจำนวนประชากร

อายุ (ปี)	ชาย	หญิง	รวม
ต่ำกว่า ๑ ปี- ๕ ปี	๑๒๘	๑๒๐	๒๔๘
๖ - ๑๐ ปี	๑๓๗	๑๑๓	๒๕๐
๑๑ - ๑๕ ปี	๑๓๐	๑๔๑	๒๗๑
๑๖ -๒๐ ปี	๑๒๕	๑๔๔	๒๖๙
๒๑ - ๒๕ ปี	๑๖๕	๑๒๗	๒๙๒
๒๖ -๓๐ ปี	๑๖๓	๑๖๑	๓๒๔
๓๑ -๓๕ ปี	๑๔๙	๑๔๗	๓๐๖
๓๖ -๔๐ ปี	๑๗๒	๑๕๘	๓๓๐
๔๑ - ๔๕ ปี	๑๙๐	๑๖๕	๓๕๕
๔๖ -๕๐ ปี	๑๙๐	๑๘๗	๓๗๗
๕๑ - ๕๕ ปี	๑๖๑	๑๙๙	๓๖๐
๕๖ -๖๐ ปี	๑๘๗	๑๙๒	๓๗๙
๖๑ - ๖๕ ปี	๑๔๕	๑๘๒	๓๒๗
๖๖ -๗๐ ปี	๑๐๐	๑๓๖	๒๓๖
๗๑ - ๗๕ ปี	๗๔	๑๑๔	๑๘๘
๗๖ -๘๐ ปี	๕๒	๗๕	๑๒๗
๘๑ - ๘๕ ปี	๓๖	๔๙	๘๕
๘๖ -๙๐ ปี	๑๙	๒๘	๔๗
๙๑ ปีขึ้นไป	๑๒	๓๘	๕๐
รวม	๒,๓๔๑	๒,๔๘๑	๔,๘๒๒

(ข้อมูลทะเบียนราษฎร ณ เดือนสิงหาคม ๒๕๖๔)

(๔) สภาพทางสังคม

๑) การศึกษา

- ข้อมูลด้านการศึกษาในระบบ

ศูนย์พัฒนาเด็กเล็กสังกัดเทศบาลตำบลท่าอุเทน จำนวน ๑ แห่ง ดังนี้

ที่	ชื่อโรงเรียน	จำนวนครู (คน)	จำนวนนักเรียน (คน)	หมายเหตุ
๑	ศูนย์พัฒนาเด็กเล็กเทศบาลตำบลท่าอุเทน	๒	๗๑	มีจำนวน ๓ ห้อง

โรงเรียน สังกัดสำนักงานคณะกรรมการการศึกษาขั้นพื้นฐาน ๓ แห่ง ดังนี้

ที่	ชื่อโรงเรียน	จำนวนครู (คน)	จำนวนนักเรียน (คน)	หมายเหตุ
๑	โรงเรียนบ้านท่าอุเทน	๑๑	๑๘๘	มีจำนวน ๘ ห้อง
๒	โรงเรียนบ้านน้อยนาเหนือ	๔	๔๑	มีจำนวน ๘ ห้อง
๓	โรงเรียนอุเทนวิทยาคาร	๒๐	๒๙๕	มีจำนวน ๑๓ ห้อง

** ข้อมูลจากสำนักงานคณะกรรมการการศึกษาขั้นพื้นฐาน

- ข้อมูลด้านการศึกษานอกระบบ

ที่	ชื่อโรงเรียน	จำนวนครู (คน)	จำนวนนักศึกษา (คน)	หมายเหตุ
๑	ศูนย์การศึกษานอกระบบและการศึกษาตามอัธยาศัยอำเภอท่าอุเทน (กศน.)	๒๐	๘๗๕	

** ข้อมูลจาก กศน. อำเภอท่าอุเทน

๒) สาธารณสุข

สาธารณสุขอำเภอ

จำนวน ๑ แห่ง

๓) อาชญากรรม

เขตเทศบาลตำบลท่าอุเทนมีอาณาเขตเป็นแนวชายแดน ติดแม่น้ำโขง และมีเส้นทางคมนาคมทางน้ำที่สามารถที่จะสัญจรโดยเรือยนต์ข้ามไปยังฝั่งประเทศสาธารณรัฐประชาธิปไตยประชาชนลาว อาจทำให้เกิดปัญหาแรงงานต่างด้าวลักลอบเข้ามาใช้แรงงานยังฝั่งประเทศไทย ปัญหาที่ตามมาอาจเป็นการลักลอบขนยาเสพติด หรือสิ่งของผิดกฎหมาย ซึ่งเป็นช่องทางที่ทำให้เกิดอาชญากรรมได้ตามแนวชายแดนริมฝั่งแม่น้ำโขง หรือตามจุดผ่อนปรน

๔) ยาเสพติด

ปัญหาเรื่องยาเสพติดเป็นปัญหาระดับชาติที่รัฐบาลให้ความสำคัญในการปราบปราม กวาดล้าง ทุกพื้นที่ทั่วประเทศไทย แต่ก็เน้นให้เฝ้าระวังเป็นพิเศษตามพื้นที่ที่มีความเสี่ยงมาก คือ บริเวณพื้นที่ที่เป็นแนวตะเข็บชายแดนทุกแห่ง ซึ่งเป็นจุดที่สามารถลักลอบนำเข้าได้ตลอดเวลา จึงจำเป็นต้องตรวจตราอย่างเข้มงวด เพื่อเป็นการป้องกันและปราบปรามลดปัญหา ยาเสพติดให้หมดไปจากประเทศไทย ทั้งนี้ต้องได้รับความร่วมมือจากทุกภาคส่วนให้ช่วยป้องกันและสอดส่องดูแล รวมถึงมีมาตรการการจัดการที่จริงจังในการจัดการกับปัญหา ยาเสพติด

๕) การสังคมสงเคราะห์

เทศบาลตำบลท่าอุเทน ได้ดำเนินการด้านสังคมสงเคราะห์ ดังนี้

๑. ดำเนินการจ่ายเบี้ยยังชีพให้กับผู้สูงอายุ ผู้พิการ และผู้ป่วยเอดส์
๒. รับลงทะเบียนและประสานโครงการเงินอุดหนุนเพื่อการเลี้ยงดูเด็กแรกเกิด
๓. ดำเนินโครงการสงเคราะห์ครอบครัวผู้ยากไร้
๔. ดำเนินโครงการสร้างและซ่อมแซมที่อยู่อาศัยให้กับผู้ยากไร้ รายได้น้อย ผู้ด้อยโอกาส
๕. ประสานการทำบัตรให้ผู้พิการ
๖. จัดตั้งโรงเรียนผู้สูงอายุ
๗. ประสานการให้ความช่วยเหลือกับหน่วยงานต่างๆ ที่ให้การสนับสนุน

(๕) ระบบบริการพื้นฐาน

๑) การคมนาคมขนส่ง (ทางบก, ทางน้ำ, ทางราง ฯลฯ)

เส้นทางคมนาคม ถนนเชื่อมภายในหมู่บ้านเป็นถนนคอนกรีตเสริมเหล็ก การขนส่งในเขตเทศบาลตำบลท่าอุเทน เส้นทางคมนาคมสายหลัก ๒ สายดังนี้

๑. ถนน ทางหลวงหมายเลข ๒๑๒ และหมายเลข ๒๐๒๗ นครพนม – บ้านแพง
๒. ถนน กรมทางหลวงชนบท ท่าอุเทน - โนนตาล

๒) การไฟฟ้า

สำนักงานการไฟฟ้าสาขาย่อยอำเภอท่าอุเทน ๑ แห่ง และมีระบบไฟฟ้าครบทุกหมู่บ้าน

๓) การประปา

การประปาส่วนภูมิภาคจังหวัดนครพนมจำนวน ๑ แห่ง และมีระบบประปาผิวดินใช้ทุกหมู่บ้าน

๔) โทรศัพท์

ปัจจุบันทุกหมู่บ้าน ประชาชนใช้โทรศัพท์เคลื่อนที่เป็นส่วนใหญ่

๕) ระบบโลจิสติกส์ (Logistics) หรือการขนส่ง

ที่ทำการไปรษณีย์อำเภอท่าอุเทน ๑ แห่ง

(๖) ระบบเศรษฐกิจ

๑) การเกษตร

ประชาชนส่วนใหญ่ประกอบอาชีพการเกษตรกรรม ได้แก่ ทำนาปลูกข้าว ปลูกสับประรด

๒) การประมง

พื้นที่ส่วนใหญ่ติดแม่น้ำโขง และลำน้ำทวย จึงเหมาะแก่การทำประมง

๓) การปศุสัตว์

เขตเทศบาลตำบลท่าอุเทน มีการปศุสัตว์ คือ การเลี้ยงโค กระบือ และการเลี้ยงสุกร ไก่ เป็ด เกือบทุกหมู่บ้านของตำบลท่าอุเทน อำเภอท่าอุเทน จังหวัดนครพนม

๔) การบริการ

มีการให้บริการประชาชนที่มาติดต่อราชการ ให้บริการด้านข้อมูลข่าวสาร เอกสารทางวิชาการ ระเบียบกฎหมายที่เกี่ยวข้องกับการปฏิบัติราชการส่วนท้องถิ่น ไว้สำหรับคอยให้บริการประชาชนที่มาติดต่อขอรับข้อมูลข่าวสารด้วยการให้บริการแบบเบ็ดเสร็จครบวงจร

๕) การท่องเที่ยว

ในเขตเทศบาลตำบลท่าอุเทนมีสถานที่ท่องเที่ยวที่สำคัญคือ วัดพระธาตุท่าอุเทน ได้ดำเนินการส่งเสริมการท่องเที่ยวโดยจัดประเพณีบุญเดือนสี่ นมัสการองค์พระธาตุท่าอุเทนและส่งเสริมการท่องเที่ยวของจังหวัดนครพนม พระธาตุท่าอุเทนยังเป็น ๑ ใน ๗ พระธาตุประจำวันเกิดของคนเกิดวันศุกร์ มีศูนย์มุนมังฆุมขณยานเมืองเก่าของชาวไทญ้อ ที่อยู่ภายในบริเวณวัด , มีศาลหลักเมือง (เจ้าพ่อโต่ง) , พระบาง (วัดไตรภูมิ) , ตลาดนัดไทย – ลาว (จุดผ่อนปรนการค้าชายแดน) และ ศาลเจ้ามณีธรรม (ศาลเจ้าของคนไทยเชื้อสายเวียดนาม) ซึ่งสถานที่ท่องเที่ยวทั้งหมดล้วนแต่อยู่ตามแนวถนนริมฝั่งแม่น้ำโขง ตำบลท่าอุเทน อำเภอท่าอุเทน จังหวัดนครพนม

๖) อุตสาหกรรม

เขตเทศบาลตำบลท่าอุเทน อำเภอท่าอุเทน จังหวัดนครพนมไม่มีอุตสาหกรรมในพื้นที่

๗) การพาณิชย์และกลุ่มอาชีพ

* ธนาคาร	จำนวน	๓	แห่ง
* โรงแรม	จำนวน	๒	แห่ง
* โฮมสเตย์	จำนวน	๔	แห่ง
* ร้านอาหาร	จำนวน	๖๒	แห่ง
* ปั้มน้ำมัน	จำนวน	๔	แห่ง
* ตลาดสด	จำนวน	๑	แห่ง
* ตลาดนัดสินค้าไทย-ลาว	จำนวน	๑	แห่ง

๘) แรงงาน

ในเขตพื้นที่เทศบาลตำบลท่าอุเทนไม่มีแรงงานภาคอุตสาหกรรมแต่มีแรงงานรับจ้างทั่วไป

(๗) ศาสนา ประเพณี วัฒนธรรม

๑) การนับถือศาสนา

ประชาชนส่วนใหญ่นับถือศาสนาพุทธ โดยมีข้อมูลศาสนสถานวัด จำนวน ๙ แห่งได้แก่

๑. วัดโพธิ์ชัย	ตั้งอยู่หมู่ที่ ๑
๒. วัดกลาง	ตั้งอยู่หมู่ที่ ๑
๓. วัดป่าโพธิ์ศรี	ตั้งอยู่หมู่ที่ ๑
๔. วัดศรีสะเกษ	ตั้งอยู่หมู่ที่ ๒
๕. วัดไตรภูมิ	ตั้งอยู่หมู่ที่ ๓
๖. วัดโพนแก้ว	ตั้งอยู่หมู่ที่ ๔
๗. วัดสว่างอารมณ์สมศรี สวัสดิ์มงคล เจริญสุข	ตั้งอยู่หมู่ที่ ๔
๘. วัดพระธาตุท่าอุเทน	ตั้งอยู่หมู่ที่ ๕
๙. วัดอุเทนธรรมนิมิตร	ตั้งอยู่หมู่ที่ ๗

ที่พักสงฆ์ ๑ แห่ง ได้แก่

๑. ที่พักสงฆ์ไตรมิตร	ตั้งอยู่หมู่ที่ ๓
----------------------	-------------------

๒) ประเพณีและงานประจำปี

การจัดงานบุญ/งานประเพณีต่างๆ จะจัดกันตามความเชื่อที่ยึดถือปฏิบัติกันมาทุกปตามจารีตประเพณี ซึ่งเทศบาลตำบลท่าอุเทน ได้มีการสนับสนุนการจัดงานจารีตประเพณีต่างๆ เช่น

๑. ประเพณีวันขึ้นปีใหม่ จัดให้มีการทำบุญตักบาตรในตอนเช้าวันที่ ๑ เดือนมกราคม ของปีนั้นๆ ร่วมกัน บริเวณหน้าวัดพระธาตุท่าอุเทน

๒. เทศกาลสมโภชองค์พระธาตุท่าอุเทน เป็นเทศกาลที่จัดขึ้นเป็นประจำทุกปี โดยเริ่มงานในวันขึ้น ๑๓ ค่ำ ถึงวันขึ้น ๑๕ ค่ำ เดือน ๔ ของทุกปี มีมหรสพคั้งงันตลอดงาน

๓. เทศกาลวันสงกรานต์ เป็นเทศกาลที่จัดขึ้นเป็นประจำทุกปี โดยเริ่มงานตั้งแต่วันที่ ๑๒ - ๑๓ เมษายนของทุกปี โดยมีการจัดขบวนแห่นางนพมาศ สรงน้ำพระ โดยเฉพาะพระบาง

๔. ประเพณีแห่ดอกไม้สักกระบุงขององค์พระธาตุท่าอุเทน รดน้ำดำหัวผู้สูงอายุ

๕. ประเพณีแห่เทียนเข้าพรรษา เทศบาลจะจัดให้มีขบวนแห่เทียนเข้าพรรษาในวันขึ้น ๑๕ ค่ำ หรือ วันแรม ๑ ค่ำ เดือน ๘ ของทุกปี มีการประกวดให้คะแนน และรางวัลต้นเทียน รางวัลประจำต้นเทียนของแต่ละคุ้มโดยชาวคุ้มจะส่งเข้าประกวดและร่วมขบวนแห่

๖. ประเพณีแข่งเรือออกพรรษา ชาวไทญ้อในเขตเทศบาลตำบลท่าอุเทน ซึ่งถือได้ว่าเป็นชุมชนที่อยู่ติดกับริมน้ำโขง และเป็นลูกแม่น้ำโขง นิยมจัดให้มีการแข่งเรือยาวในช่วงฤดูกาลออกพรรษา โดยเริ่มตั้งแต่วันแรม ๑ ค่ำ หรือแรม ๒ ค่ำ เดือน ๑๑ เป็นต้นไป

๗. งานประเพณีลอยกระทง และตุ้มโฮมไทญ้อ เป็นงานที่เริ่มให้มีขึ้นในปี พ.ศ. ๒๕๓๒ เป็นต้นมา โดยจัดให้มีขึ้นในวันลอยกระทง หรือวันเพ็ญเดือนสิบสอง เพื่อเป็นประเพณีการรวมกลุ่มของชาวไทญ้อ ซึ่งเป็นกลุ่มชุมชนดั้งเดิมของเทศบาล มีพาข้าวแลง บายศรีสู่ขวัญ และการลอยกระทงในแม่น้ำโขงประจำปี

๓) ภูมิปัญญาท้องถิ่น ภาษาถิ่น

ภาษาท้องถิ่นที่สำคัญที่นิยมสืบทอดกันมาจนถึงปัจจุบัน คือภาษาญ้อ

๔) OTOP สินค้าพื้นเมืองและของที่ระลึก

สินค้าพื้นเมืองและของที่ระลึกในเขตพื้นที่ตำบลท่าอุเทน คือ ปลาไร่ แดงไทยแดงโมสับปรด และพืชผักที่ปลูกตามแนวริมฝั่งแม่น้ำโขง

(๘) ทรัพยากรธรรมชาติ

๑) น้ำ

เขตพื้นที่เทศบาลตำบลท่าอุเทน มีแม่น้ำโขงกั้นพรมแดนประเทศไทย/สาธารณรัฐประชาธิปไตยประชาชนลาว ทำให้มีทิวทัศน์ที่สวยงาม สามารถพัฒนาเป็นแหล่งท่องเที่ยวที่สำคัญ มีแหล่งน้ำธรรมชาติเชื่อมต่อ เช่น ลำห้วยทวย และบึงเก็บน้ำบึงมอ

๒) ป่าไม้

มีป่าไม้พื้นที่ราบลุ่มและมีแนวยาวตามลำน้ำโขง พื้นที่ปลูกพืชสวน พืชไร่ พื้นที่ราบลุ่มใช้ทำนา

๓) ภูเขา

พื้นที่ในเขตเทศบาลตำบลท่าอุเทน ไม่มีภูเขา

๔) ทรัพยากรธรรมชาติที่สำคัญขององค์กรปกครองส่วนท้องถิ่น

๔.๑) ทรัพยากรดิน

ประชาชนส่วนใหญ่ใช้ที่ดินประกอบอาชีพ ทำนา ทำสวน ทำไร่ และเป็นที่อยู่อาศัย

๔.๒) ทรัพยากรน้ำ

เขตพื้นที่เทศบาลตำบลท่าอุเทน มีแม่น้ำโขง ลำห้วยทวยใช้เป็นแหล่งน้ำอุปโภคบริโภค และสำหรับการเพาะปลูกพืชไร่ พืชสวน ไร่นา

ส่วนที่ ๒

ยุทธศาสตร์การพัฒนากองคกรปกครองส่วนท้องถิ่น

ส่วนที่ ๒

ยุทธศาสตร์การพัฒนากองครปกครองส่วนท้องถิ่น

ส่วนที่ ๒ ยุทธศาสตร์การพัฒนากองครปกครองส่วนท้องถิ่น

(๑) ความสัมพันธ์ระหว่างแผนพัฒนาระดับมหภาค

๑) แผนยุทธศาสตร์ชาติ ๒๐ ปี (พ.ศ. ๒๕๖๑ – ๒๕๘๐)

โดยที่รัฐธรรมนูญแห่งราชอาณาจักรไทย มาตรา ๖๕ กำหนดให้รัฐพึงจัดให้มียุทธศาสตร์ชาติเป็นเป้าหมายการพัฒนาประเทศอย่างยั่งยืน ตามหลักธรรมาภิบาลเพื่อใช้เป็นกรอบในการจัดทำแผนต่างๆให้สอดคล้องและบูรณาการกันเพื่อให้เกิดเป็นพลังผลักดันรวมกันไปสู่เป้าหมายดังกล่าว โดยให้เป็นไปตามที่กำหนดในกฎหมายวาดวยการจัดทำยุทธศาสตร์ชาติและต่อมาได้มีการตราพระราชบัญญัติการจัดทำยุทธศาสตร์ชาติ พ.ศ. ๒๕๖๐ มีผลบังคับใช้เมื่อวันที่ ๑ สิงหาคม ๒๕๖๐ โดยกำหนดให้มีการแต่งตั้งคณะกรรมการยุทธศาสตร์ชาติ เพื่อรับผิดชอบในการจัดทำร่างยุทธศาสตร์ชาติกำหนดวิธีการการมีส่วนร่วมของประชาชนในการจัดทำร่างยุทธศาสตร์ชาติ ในการติดตามการตรวจสอบและการประเมินผล รวมทั้งกำหนดมาตรการส่งเสริมและสนับสนุนให้ประชาชนทุกภาคส่วนดำเนินการให้สอดคล้องกับยุทธศาสตร์ชาติเป็นยุทธศาสตร์ชาติฉบับแรกของประเทศไทย ตามรัฐธรรมนูญแห่งราชอาณาจักรไทย ซึ่งจะต้องนำไปสู่การปฏิบัติเพื่อให้ประเทศไทยบรรลุวิสัยทัศน์ “ประเทศไทยมีความมั่นคง มั่งคั่ง ยั่งยืน เป็นประเทศพัฒนาแล้ว ด้วยการพัฒนาตามหลักปรัชญาของ เศรษฐกิจพอเพียง” ภายในช่วงเวลาดังกล่าว เพื่อความสุขของคนไทยทุกคนวิสัยทัศน์ประเทศไทย... “ประเทศไทยมีความมั่นคง มั่งคั่ง ยั่งยืน เป็นประเทศพัฒนาแล้วด้วยการพัฒนาตามหลักปรัชญาของเศรษฐกิจพอเพียง” หรือเป็นคติพจน์ประจำชาติว่า “มั่นคง มั่งคั่ง ยั่งยืน”



วิสัยทัศน์ เป้าหมาย และตัวชี้วัด

วิสัยทัศน์ประเทศคือ “ประเทศไทยมีความมั่นคง มั่งคั่ง ยั่งยืน เป็นประเทศที่พัฒนาแล้ว ด้วยการพัฒนาตามหลักปรัชญาของเศรษฐกิจพอเพียง” โดยมีเป้าหมายการพัฒนาประเทศ คือ “ประเทศชาติมั่นคง ประชาชนมีความสุข เศรษฐกิจพัฒนาอย่างต่อเนื่อง สังคมเป็นธรรม ฐานทรัพยากรธรรมชาติยั่งยืน” โดยยกระดับศักยภาพของประเทศในหลากหลายมิติ พัฒนาคคนในทุกมิติและในทุกช่วงวัยให้เป็นคนดี เก่ง และมีคุณภาพ สร้างโอกาสและความเสมอภาคทางสังคม สร้างการเติบโตบนคุณภาพชีวิตที่เป็นมิตรกับสิ่งแวดล้อม และมีภาครัฐของประชาชนเพื่อประชาชนและประโยชน์ส่วนรวม โดยการประเมินผลการพัฒนาตามยุทธศาสตร์ชาติ ประกอบด้วย

- (๑) ความอยู่ดีมีสุขของคนไทยและสังคมไทย
- (๒) ชีตความสามารถในการแข่งขัน การพัฒนาเศรษฐกิจและการกระจายรายได้
- (๓) การพัฒนาทรัพยากรมนุษย์ของประเทศ
- (๔) ความเท่าเทียมและความเสมอภาคของสังคม
- (๕) ความหลากหลายทางชีวภาพ คุณภาพสิ่งแวดล้อม และความยั่งยืนของทรัพยากรธรรมชาติ
- (๖) ประสิทธิภาพการบริหารจัดการและการเข้าถึงการให้บริการของภาครัฐ

สาระสำคัญของยุทธศาสตร์ชาติที่คนไทยทุกคนต้องการ คือ ประเทศไทยมั่นคง มั่งคั่งและยั่งยืนในทุกสาขาทั้งการเมืองภายในประเทศ การเมืองต่างประเทศ เศรษฐกิจ สังคมจิตวิทยา การทหาร วิทยาศาสตร์และเทคโนโลยีสารสนเทศ และการสื่อสาร ทั้งนี้ เพื่อให้ประเทศมีขีดความสามารถในการแข่งขันมีรายได้สูง อยู่ในกลุ่มประเทศพัฒนา คนไทยมีความสุข อยู่ดี กินดี สังคมมีความมั่นคง เสมอภาค และเป็นธรรมยุทธศาสตร์ชาติที่จะใช้เป็นกรอบแนวทางการพัฒนาในระยะ ๒๐ ปี ประกอบด้วย ๖ ยุทธศาสตร์ ได้แก่

- (๑) ยุทธศาสตร์ด้านความมั่นคง
- (๒) ยุทธศาสตร์ด้านการสร้างความสามารถในการแข่งขัน
- (๓) ยุทธศาสตร์การพัฒนาและเสริมสร้างศักยภาพคน
- (๔) ยุทธศาสตร์ด้านการสร้างโอกาสความเสมอภาคและเท่าเทียมกันทางสังคม
- (๕) ยุทธศาสตร์ด้านการสร้างการเติบโตบนคุณภาพชีวิตที่เป็นมิตรกับสิ่งแวดล้อม
- (๖) ยุทธศาสตร์ด้านการปรับสมดุลและพัฒนาระบบการบริหารจัดการภาครัฐ

โดยมีสาระสำคัญของแต่ละยุทธศาสตร์ สรุปได้ ดังนี้

ยุทธศาสตร์ด้านความมั่นคง มีเป้าหมายทั้งในการสร้างเสถียรภาพภายในประเทศ ช่วยลดและป้องกันภัยคุกคามจากภายนอก รวมทั้งสร้างความเชื่อมั่นในกลุ่มประเทศอาเซียนและประชาคมโลกที่มีต่อประเทศไทย กรอบแนวทางที่ต้องให้ความสำคัญ อาทิ

- (๑) การเสริมสร้างความมั่นคงของสถาบันหลักและการปกครองระบอบประชาธิปไตยอันมีพระมหากษัตริย์ทรงเป็นประมุข

(๒) การปฏิรูปกลไกการบริหารประเทศและพัฒนาความมั่นคงทางการเมือง จัดคอร์รัปชันสร้างความเชื่อมั่นในกระบวนการยุติธรรม

(๓) การรักษาความมั่นคงภายในและความสงบเรียบร้อยภายใน ตลอดจนการบริหารจัดการความมั่นคงชายแดนและชายฝั่งทะเล

(๔) การพัฒนาระบบ กลไก มาตรการและความร่วมมือระหว่างประเทศทุกระดับ และรักษาคุณภาพความสัมพันธ์กับประเทศมหาอำนาจ เพื่อป้องกันและแก้ไขปัญหาคความมั่นคงรูปแบบใหม่

(๕) การพัฒนาเสริมสร้างศักยภาพการป้องกันประเทศ การรักษาความสงบเรียบร้อยภายในประเทศสร้างร่วมมือกับประเทศเพื่อนบ้านและมิตรประเทศ

(๖) การพัฒนาระบบการเตรียมพร้อมแห่งชาติและระบบบริหารจัดการภัยพิบัติ รักษาความมั่นคงของฐานทรัพยากรธรรมชาติสิ่งแวดล้อม (๗) การปรับกระบวนการทำงานของกลไกที่เกี่ยวข้องจากแนวตั้งสู่แนวระนาบมากขึ้น

ยุทธศาสตร์การพัฒนาและเสริมสร้างศักยภาพคน เพื่อพัฒนาคนและสังคมไทยให้เป็นรากฐานที่แข็งแกร่งของประเทศมีความพร้อมทางกาย ใจ สติปัญญา มีความเป็นสากล มีทักษะการคิดวิเคราะห์อย่างมีเหตุผล มีระเบียบวินัย เคารพกฎหมาย มีคุณธรรม จริยธรรม รู้คุณค่าความเป็นไทย มีครอบครัวที่มั่นคง กรอบแนวทางที่ต้องให้ความสำคัญ อาทิ

(๑) การพัฒนาศักยภาพคนตลอดช่วงชีวิตให้สนับสนุนการเจริญเติบโตของประเทศ

(๒) การยกระดับคุณภาพการศึกษาและการเรียนรู้ให้มีคุณภาพ เท่าเทียม และทั่วถึง

(๓) การปลูกฝังระเบียบวินัย คุณธรรม จริยธรรมค่านิยมที่พึงประสงค์

(๔) การสร้างเสริมให้คนมีสุขภาวะที่ดี

(๕) การสร้างความอยู่ดีมีสุขของครอบครัวไทยเสริมสร้างบทบาทของสถาบันครอบครัวในการบ่มเพาะจิตใจให้เข้มแข็ง

ยุทธศาสตร์ด้านการสร้างโอกาสความเสมอภาคและเท่าเทียมกันทางสังคม เพื่อเร่งกระจายโอกาสการพัฒนาและสร้างความมั่นคงให้ทั่วถึง ลดความเหลื่อมล้ำไปสู่สังคมที่เสมอภาคและเป็นธรรม กรอบแนวทางที่ต้องให้ความสำคัญ อาทิ

(๑) การสร้างความมั่นคงและการลดความเหลื่อมล้ำทางด้านเศรษฐกิจและสังคม

(๒) การพัฒนาระบบบริการและระบบบริหารจัดการสุขภาพ

(๓) การสร้างสภาพแวดล้อมและนวัตกรรมที่เอื้อต่อการดำรงชีวิตในสังคมสูงวัย

(๔) การสร้างความเข้มแข็งของสถาบันทางสังคม ทุนทางวัฒนธรรม และความเข้มแข็งของชุมชน

(๕) การพัฒนาการสื่อสารมวลชนให้เป็นกลไกในการสนับสนุนการพัฒนา

ยุทธศาสตร์ด้านการสร้างการเติบโตบนคุณภาพชีวิตที่เป็นมิตรต่อสิ่งแวดล้อม เพื่อเร่งอนุรักษ์ฟื้นฟูและสร้างความมั่นคงของฐานทรัพยากรธรรมชาติและมีความมั่นคงด้านน้ำ รวมทั้งมีความสามารถในการป้องกันผลกระทบและปรับตัวต่อการเปลี่ยนแปลงสภาพภูมิอากาศและภัยพิบัติธรรมชาติและพัฒนามุ่งสู่การเป็นสังคมสีเขียว กรอบแนวทางที่ต้องให้ความสำคัญ อาทิ

- (๑) การจัดระบบอนุรักษ์ฟื้นฟูและป้องกันการทำลายทรัพยากรธรรมชาติ
- (๒) การวางระบบบริหารจัดการน้ำให้มีประสิทธิภาพทั้ง ๒๕ ลุ่มน้ำ เน้นการปรับระบบการบริหารจัดการอุทกภัยอย่างบูรณาการ
- (๓) การพัฒนาและใช้พลังงานที่เป็นมิตรกับสิ่งแวดล้อม
- (๔) การพัฒนาเมืองอุตสาหกรรมเชิงนิเวศและเมืองที่เป็นมิตรกับสิ่งแวดล้อม
- (๕) การร่วมลดปัญหาโลกร้อนและปรับตัวให้พร้อมกับการเปลี่ยนแปลงสภาพภูมิอากาศ
- (๖) การใช้เครื่องมือทางเศรษฐศาสตร์และนโยบายการคลังเพื่อสิ่งแวดล้อม

ยุทธศาสตร์ด้านการปรับสมดุลและพัฒนาระบบการบริหารจัดการภาครัฐ เพื่อให้หน่วยงานภาครัฐมีขนาดที่เหมาะสมกับบทบาทภารกิจ มีสมรรถนะสูง มีประสิทธิภาพและประสิทธิผล กระจายบทบาทภารกิจไปสู่ท้องถิ่นอย่างเหมาะสม มีธรรมาภิบาล กรอบแนวทางที่ต้องให้ความสำคัญ อาทิ

- (๑) การปรับปรุงโครงสร้าง บทบาท ภารกิจของหน่วยงานภาครัฐ ให้มีขนาดที่เหมาะสม
- (๒) การวางระบบบริหารราชการแบบบูรณาการ
- (๓) การพัฒนาระบบบริหารจัดการกำลังคนและพัฒนาบุคลากรภาครัฐ
- (๔) การต่อต้านการทุจริตและประพฤติมิชอบ
- (๕) การปรับปรุงกฎหมายและระเบียบต่างๆ ให้ทันสมัย เป็นธรรมและเป็นสากล
- (๖) การพัฒนาระบบการให้บริการประชาชนของหน่วยงานภาครัฐ
- (๗) การปรับปรุงการบริหารจัดการรายได้และรายจ่ายของภาครัฐประเทศไทยกำหนดวิสัยทัศน์ประเทศไทยเพื่อปฏิรูประบบการบริหารราชการแผ่นดินการกำหนดให้มี “ยุทธศาสตร์ชาติ” เป็นยุทธศาสตร์พัฒนาประเทศในระยะยาว พร้อมการปฏิรูประบบและกลไกการบริหารราชการแผ่นดิน เพื่อขับเคลื่อนยุทธศาสตร์ให้สามารถนำไปสู่การปฏิบัติอย่างจริงจัง ตามคติพจน์ประจำชาติว่า “มั่นคง มั่งคั่ง ยั่งยืน” ดังนี้

ความมั่นคง

๑) การมีความมั่นคงปลอดภัย จากภัยและการเปลี่ยนแปลงทั้งภายในประเทศและภายนอกประเทศในทุกระดับ ทั้งระดับประเทศ สังคม ชุมชน ครัวเรือน และปัจเจกบุคคล และมีความมั่นคงในทุกระดับทั้งมิติเศรษฐกิจ สังคม สิ่งแวดล้อม และการเมือง

๒) ประเทศ มีความมั่นคงในเอกราชและอธิปไตยมีสถาบันชาติ ศาสนา พระมหากษัตริย์ที่เข้มแข็ง เป็นศูนย์กลางและเป็นที่ยึดเหนี่ยวจิตใจของประชาชน ระบบการเมืองที่มั่นคงเป็นกลไกที่นำไปสู่การบริหารประเทศที่ต่อเนื่องและโปร่งใสตามหลักธรรมาภิบาล

๓) **สังคม** มีความปรองดองและความสามัคคี สามารถนึกกำลังเพื่อพัฒนาประเทศชุมชนมีความเข้มแข็ง ครอบครัวมีความอบอุ่น

๔) **ประชาชน** มีความมั่นคงในชีวิต มีงานทำและมีรายได้ที่มั่นคง พอเพียงกับการดำรงชีวิตมีที่อยู่อาศัย และมีความปลอดภัยในชีวิตทรัพย์สิน

๕) **ฐานทรัพยากรและสิ่งแวดล้อม** ประชาชนมีความมั่นคงทางอาหาร พลังงาน และน้ำ

ความมั่งคั่ง

๑) **ประเทศไทยมีการขยายตัวของเศรษฐกิจ** อย่างต่อเนื่องจนเข้าสู่กลุ่มประเทศรายได้สูงความเหลื่อมล้ำของการพัฒนาลดลง ประชากรได้รับผลประโยชน์จากการพัฒนาอย่างเท่าเทียมกันมากขึ้น

๒) **เศรษฐกิจมีความสามารถในการแข่งขันสูง** สามารถสร้างรายได้ทั้งจากภายในและภายนอกประเทศ สร้างฐานเศรษฐกิจและสังคมแห่งอนาคต และเป็นการจัดความสำคัญของการเชื่อมโยงในภูมิภาค ทั้งการคมนาคมขนส่ง การผลิต การค้า การลงทุน และการทำธุรกิจ มีบทบาทสำคัญในระดับภูมิภาคและระดับโลก เกิดสายสัมพันธ์ทางเศรษฐกิจและการค้าอย่างมีพลัง

๓) **ความสมบูรณ์ในทุนที่จะสามารถสร้างการพัฒนาต่อเนื่อง** ได้แก่ ทุนมนุษย์ ทุนทางปัญญา ทุนทางการเงิน ทุนที่เป็นเครื่องมือเครื่องจักร ทุนทางสังคม และทุนทรัพยากรธรรมชาติและสิ่งแวดล้อม

ความยั่งยืน

๑) **การพัฒนาที่สามารถสร้างความเจริญ** รายได้และคุณภาพชีวิตของประชาชนให้เพิ่มขึ้นอย่างต่อเนื่อง ซึ่งเป็นการเจริญเติบโตของเศรษฐกิจที่ไม่ใช้ทรัพยากรธรรมชาติเกินพอดี ไม่สร้างมลภาวะต่อสิ่งแวดล้อม จนเกินความสามารถในการรองรับและเยียวยาของระบบนิเวศน์

๒) **การผลิตและการบริโภคเป็นมิตรกับสิ่งแวดล้อม** และสอดคล้องกับกฎระเบียบของประชาคมโลกซึ่งเป็นที่ยอมรับร่วมกัน ความอุดมสมบูรณ์ของทรัพยากรธรรมชาติและสิ่งแวดล้อมมีคุณภาพดีขึ้นคนมีความรับผิดชอบต่อสังคม มีความเอื้ออาทร เสียสละเพื่อผลประโยชน์ส่วนรวม

๓) **มุ่งประโยชน์ส่วนรวมอย่างยั่งยืน** ให้ความสำคัญกับการมีส่วนร่วมของประชาชนทุกภาคส่วน เพื่อการพัฒนาในทุกระดับ อย่างสมดุล มีเสถียรภาพ และยั่งยืน

๔) **ประชาชนทุกภาคส่วนในสังคมยึดถือและปฏิบัติตาม** ปรัชญาของเศรษฐกิจพอเพียงความมั่นคง ความมั่งคั่ง ความยั่งยืน “ประเทศมีความมั่นคง มั่งคั่ง ยั่งยืน เป็นประเทศพัฒนาแล้วด้วยการพัฒนาตามหลักปรัชญาของเศรษฐกิจพอเพียง”

แผนพัฒนาเศรษฐกิจและสังคมแห่งชาติ ฉบับที่ 12 (พ.ศ. 2560-2564)



๒) แผนพัฒนาเศรษฐกิจและสังคมแห่งชาติ (ฉบับปัจจุบัน)

หลักการของแผนพัฒนาเศรษฐกิจและสังคมแห่งชาติ ฉบับที่ ๑๒ ได้น้อมนำและประยุกต์ใช้หลักปรัชญาของเศรษฐกิจพอเพียง ยึดคนเป็นศูนย์กลางของการพัฒนาอย่างมีส่วนร่วม การพัฒนาที่ยืดหยุ่น ยั่งยืน โดยวิสัยทัศน์ของการพัฒนาให้ความสำคัญกับการกำหนดทิศทางการพัฒนาที่มุ่งสู่การเปลี่ยนผ่านจากประเทศที่มีรายได้ปานกลางไปสู่ประเทศที่มีรายได้สูง มีการกระจายรายได้ และการพัฒนาอย่างเท่าเทียมมีระบบนิเวศที่ดี สังคมอยู่ร่วมกันอย่างมีความสุข และนำไปสู่การบรรลุวิสัยทัศน์ระยะยาว “มั่นคง มั่งคั่งยั่งยืน” มีแนวทางการพัฒนาที่สำคัญ ๑๐ ยุทธศาสตร์ประกอบด้วย

ยุทธศาสตร์ที่ ๑ การเสริมสร้างและพัฒนาศักยภาพทุนมนุษย์ เนื่องจากโครงสร้างประชากรไทยจะเข้าสู่สังคมสูงวัยอย่างสมบูรณ์ เมื่อสิ้นสุดแผนฯ ฉบับที่ ๑๒ ในปี ๒๕๖๔ โดยมีสัดส่วนผู้สูงอายุเพิ่มขึ้นเป็น ๑๙.๘ % ขณะที่วัยแรงงานเริ่มลดลง ส่งผลต่อการเพิ่มขีดความสามารถในการแข่งขันของประเทศให้มีความสำคัญกับการวางรากฐานการพัฒนานคนให้มีความสมบูรณ์ มุ่งพัฒนาเชิงคุณภาพในแต่ละช่วงวัยบนพื้นฐานของการมีสถาบันทางสังคมที่เข้มแข็ง เพื่อเตรียมคนไทยให้มีทักษะการดำรงชีวิตในโลกศตวรรษที่ ๒๑

ยุทธศาสตร์ที่ ๒ การสร้างความเป็นธรรมลดความเหลื่อมล้ำในสังคม เพื่อขยายโอกาสทางเศรษฐกิจและสังคมให้กลุ่มประชากร ๔๐% ที่มีรายได้ต่ำสุด ให้ทุกคนเข้าถึงบริการทางสังคมที่มีคุณภาพได้ทั่วถึง จากเดิมมีความเหลื่อมล้ำด้านสินทรัพย์และการถือครองที่ดินและปัญหาการกระจายบริการภาครัฐที่คุณภาพยังไม่ทั่วถึง

ยุทธศาสตร์ที่ ๓ การสร้างความเข้มแข็งทางเศรษฐกิจและแข่งขันได้อย่างยั่งยืน คือให้ความสำคัญกับการบริหารเศรษฐกิจมหภาคให้มีเสถียรภาพ เพิ่มประสิทธิภาพภาคการเงินและดูแลวินัยการเงินการคลัง ควบคู่ไปกับการสร้างความเข้มแข็งให้เศรษฐกิจรายสาขา มีเป้าหมายให้เศรษฐกิจขยายตัวอย่างมีเสถียรภาพ โดยขยายตัวเฉลี่ยไม่ต่ำกว่า ๕% มีรายได้ต่อหัวเป็น ๘,๒๐๐ เหรียญสหรัฐฯ ในปี ๒๕๖๔

ยุทธศาสตร์ที่ ๔ การเติบโตที่เป็นมิตรกับสิ่งแวดล้อมเพื่อการพัฒนาอย่างยั่งยืน มีแนวทางการพัฒนาที่สำคัญ ได้แก่ รักษาพื้นที่ทรัพยากรธรรมชาติสร้างสมดุลของการอนุรักษ์และใช้ประโยชน์อย่างยั่งยืน และเป็นธรรมการเพิ่มประสิทธิภาพการบริหารจัดการทรัพยากรน้ำและการแก้ไขปัญหาวิกฤติสิ่งแวดล้อม เป็นต้น

ยุทธศาสตร์ที่ ๕ ความมั่นคง ระยะที่ผ่านมามีการก่อการร้ายมากขึ้น แผนฯ ฉบับที่ ๑๒ จึงดูแลไม่ให้เกิดผลกระทบกับเศรษฐกิจและสังคม และเป็นแผนฯ ที่ต้องเตรียมรับมือกับอาชญากรรมข้ามชาติด้วย

ยุทธศาสตร์ที่ ๖ การเพิ่มประสิทธิภาพการบริหารจัดการในภาครัฐ และธรรมาภิบาลในสังคมไทย มีเป้าหมายเพื่อลดสัดส่วนค่าใช้จ่ายด้านบุคลากร เพิ่มประสิทธิภาพการบริหารจัดการและการให้บริการของภาครัฐและประสิทธิภาพการประกอบธุรกิจของประเทศให้อยู่ในอันดับ ๒ ของอาเซียน รวมทั้งลดปัญหาการทุจริต ประพฤติมิชอบของประเทศ เพื่อเพิ่มคะแนนดัชนีภาพลักษณ์คอร์รัปชัน (CPI) ให้อยู่สูงกว่า ๕๐% เมื่อสิ้นสุดแผนฯ ฉบับที่ ๑๒ ปัจจุบันประเทศไทยอยู่ ๓๘% และใน ๒๐ ปี ตั้งเป้าให้การคอร์รัปชันหมดไปจากประเทศ

ยุทธศาสตร์ที่ ๗ การพัฒนาโครงสร้างพื้นฐานและระบบโลจิสติกส์มีเป้าหมายสำคัญ คือการพัฒนาโครงสร้างพื้นฐานและระบบโลจิสติกส์ในภาพรวม เช่น เพิ่มปริมาณการขนส่งสินค้าทางรางจาก ๒% เป็นไม่น้อยกว่า ๔% และปริมาณการขนส่งสินค้าทางน้ำเพิ่มจาก ๑๕% เป็นไม่น้อยกว่า ๑๙% ขณะที่การพัฒนาเศรษฐกิจดิจิทัล เช่น ขยายโครงข่ายอินเทอร์เน็ตความเร็วสูงให้ได้ ๘๕% ของหมู่บ้านทั่วประเทศ และมีผู้ประกอบการดิจิทัลรายใหม่เพิ่มขึ้นไม่น้อยกว่า ๑,๐๐๐ ราย โดยช่วงแผนฯ ฉบับที่ ๑๒ คาดว่าการพัฒนาระบบรถไฟทางคู่ขนานราง ๑ เมตร ระยะแรกจะแล้วเสร็จทุกเส้นทาง และเริ่มสร้างโครงข่ายรถไฟทางคู่ระยะที่ ๒ ได้ และเริ่มก่อสร้างระบบรถไฟความเร็วสูงเพื่อเป็นเครื่องมือกระจายความเจริญสู่ภูมิภาคโดยทำควบคู่ไปกับการวางแผนพัฒนาพื้นที่เมืองบริเวณสถานีรถไฟ และเริ่มพัฒนาระบบขนส่งมวลชนสาธารณะในเมืองหลัก และพัฒนาโครงข่ายทางถนน เส้นทางหลวงพิเศษระหว่างเมือง เป็นต้น

ยุทธศาสตร์ที่ ๘ การพัฒนาวิทยาศาสตร์ เทคโนโลยี วิจัย และนวัตกรรม มีเป้าหมายเพิ่มสัดส่วนค่าใช้จ่ายการลงทุนเพื่อการวิจัยและพัฒนาสู่ ๑.๕% ของ GDP และสัดส่วนการลงทุนวิจัยและพัฒนาภาคเอกชนต่อภาครัฐเป็น ๗๐:๓๐ เพิ่มบุคลากรด้านวิจัยและพัฒนาเป็น ๒๕ คน/ประชากร ๑๐,๐๐๐ คน และเพิ่มอันดับความสามารถการแข่งขันโครงสร้างพื้นฐานด้านวิทยาศาสตร์และเทคโนโลยีที่จัดโดยไอเอ็มดีให้อยู่ในลำดับ ๑ ใน ๓๐

ยุทธศาสตร์ที่ ๙ การพัฒนาภาค เมือง และพื้นที่เศรษฐกิจ วางแนวทางพัฒนาที่สำคัญ คือ พัฒนาภาคเหนือให้เป็นฐานเศรษฐกิจสร้างสรรค์มูลค่าสูง พัฒนาภาคตะวันออกเฉียงเหนือให้หลุดพ้นจากความยากจนก้าวสู่เป้าหมาย “อีสาน พึ่งตนเอง” พัฒนาภาคกลางให้เป็นฐานเศรษฐกิจชั้นนำเป็นศูนย์กลางอุตสาหกรรมของอาเซียน เป็นฐานการผลิตอาหารและสินค้าเกษตรที่มีคุณภาพ พัฒนาภาคใต้เป็นฐานสร้างรายได้ที่หลากหลาย เป็นศูนย์กลางผลิตภัณฑ์ยางพาราและปาล์มน้ำมันของภูมิภาค เป็นแหล่งผลิตภัณฑ์อาหารทะเลที่ได้มาตรฐานสากล รวมทั้งพื้นที่บริเวณชายฝั่งทะเลตะวันออก หรืออีสเทิร์นซีบอร์ด มีเป้าหมายฟื้นฟูและพัฒนาให้ขยายตัวอย่างสมดุล ส่วนพื้นที่เศรษฐกิจใหม่ชายแดนจะเป็นประตูเศรษฐกิจเชื่อมโยงกับประเทศเพื่อนบ้านที่เติบโตอย่างยั่งยืนและเกิดผลเป็นรูปธรรม นอกจากนี้ กำหนดให้พัฒนาเมืองศูนย์กลางของจังหวัดให้เป็นเมืองนำอยู่สำหรับคนทุกกลุ่มในสังคมอย่างเท่าเทียม

ยุทธศาสตร์ที่ ๑๐ ความร่วมมือระหว่างประเทศเพื่อการพัฒนา ได้แก่ การเตรียมความพร้อมให้ไทยเป็นประตูสู่ภาคตะวันตกและตะวันออกของเอเชีย โดยดำเนินยุทธศาสตร์เชิงรุกในการส่งเสริมผู้ประกอบการไทยไปลงทุนในต่างประเทศ เพื่อใช้ประโยชน์จากจุดเด่นของทำเลที่ตั้งของไทยเป็นจุดเชื่อมโยงสำคัญ ให้เกิดประโยชน์อย่างเต็มศักยภาพในการพัฒนาเศรษฐกิจและสังคมของไทย

๓) แผนพัฒนาภาค/แผนพัฒนากลุ่มจังหวัด/แผนพัฒนาจังหวัด

๓.๑ กลุ่มภาคตะวันออกเฉียงเหนือตอนบน ๒ (สกลนคร นครพนม มุกดาหาร)

มีศักยภาพการพัฒนาให้เป็นประตูการค้า และการท่องเที่ยวเชื่อมโยงลาว เวียดนาม และตะวันออกไกล สามารถเป็นศูนย์กระจายสินค้า(Distribution Center) เชื่อมโยงกับเพื่อนบ้านได้เนื่องจาก มีสะพานข้ามแม่น้ำโขงที่มุกดาหาร และกำลังก่อสร้างที่จังหวัดนครพนม ซึ่งจะทำให้เชื่อมสู่ท่าเรือสินค้าที่เมืองวินด์และดานังในประเทศเวียดนาม ตามเส้นทางหมายเลข ๘ และ ๙ สะดวกขึ้น และมีศักยภาพการพัฒนาด้านการผลิตการเกษตรเนื่องจากมีพื้นที่ชลประทานมาก และปริมาณน้ำฝนดีและยังสามารถร่วมมือกับประเทศเพื่อนบ้านทำการเกษตรในรูปแบบ Contract Farming ทั้งข้าวโพด อ้อย ยูคาลิปตัส พืช พลังงานทดแทนและปศุสัตว์เพื่ออุตสาหกรรมแปรรูปการเกษตร จึงมีทิศทางการพัฒนา ดังนี้

(๑) ควรให้ความสำคัญกับความร่วมมือทางเศรษฐกิจกับประเทศเพื่อนบ้านโดยเฉพาะการผลิตแบบ Contract Farming กับ สปป.ลาว และพัฒนาโครงสร้างพื้นฐาน และสิ่งอำนวยความสะดวกในเมืองและด้านชายแดนให้สะดวก รวดเร็ว เอื้อต่อการค้า การลงทุน และการท่องเที่ยวเชื่อมโยงกับเพื่อนบ้าน

(๒) ควรเน้นการเพิ่มประสิทธิภาพการผลิตสินค้าเกษตร และเน้นส่งเสริมในพื้นที่ชลประทานเป็นพื้นที่เกษตรก้าวหน้า ผลิตสินค้ามูลค่าเพิ่มสูง ควบคู่กับการสนับสนุนการทำปศุสัตว์โดยเฉพาะโคนม

๓.๒ ยุทธศาสตร์การพัฒนาภาคตะวันออกเฉียงเหนือ

ยุทธศาสตร์การพัฒนา

๑. เพิ่มศักยภาพการแข่งขันด้านเศรษฐกิจ โดยการยกมาตรฐานและประสิทธิภาพการผลิต การเกษตรการพัฒนาศักยภาพการประกอบการด้านอุตสาหกรรม อุตสาหกรรมบริการและการท่องเที่ยว การตั้งองค์การร่วมภาครัฐและเอกชนระดับพื้นที่เพื่อส่งเสริมอำนวยความสะดวกด้านการค้าการลงทุน และ ส่งเสริมความร่วมมือทางเศรษฐกิจกับประเทศเพื่อนบ้าน
๒. สร้างคนให้มีคุณภาพเพื่อพัฒนาคนให้มีสุขภาพที่ดีทั้งร่างกาย จิตใจ และสติปัญญา รอบรู้เท่าทันการเปลี่ยนแปลงสามารถดำรงชีพได้อย่างมีคุณภาพ
๓. สร้างสังคมและเศรษฐกิจฐานรากให้เข้มแข็ง เพื่อสร้างความมั่นคงด้านอาหาร แก้ไข ปัญหาความยากจน หนี้สิน และการออมของครัวเรือน มีสัมมาอาชีพที่มั่นคง สามารถพึ่งพาตนเองและดูแล ครอบครัวยุติได้อย่างอบอุ่น
๔. พื้นฟูทรัพยากรธรรมชาติและสิ่งแวดล้อมให้สมบูรณ์ โดยเร่งอนุรักษ์และฟื้นฟูพื้นที่ป่าไม้ ให้ได้ ๑๕.๙ ล้านไร่ หรือร้อยละ ๒๕ ของพื้นที่ภาคป้องกันการรุกพื้นที่ชุ่มน้ำ พัฒนาแหล่งน้ำและระบบ ชลประทานพื้นที่ฟูดิน ยับยั้งการแพร่กระจายดินเค็ม และเพิ่มประสิทธิภาพการจัดการโดยส่งเสริมการทาง เกษตรอินทรีย์

ทิศทางการพัฒนากลุ่มจังหวัดและจังหวัด : ภาคตะวันออกเฉียงเหนือ

๑. กลุ่มภาคตะวันออกเฉียงเหนือตอนบน ๑ ประกอบด้วย **อุดรธานีหนองคาย หนองบัวลำภู บึงกาฬ และเลย** ควรเน้นการฟื้นฟูระบบนิเวศเพื่อรักษาสมดุลธรรมชาติการปรับโครงสร้างการผลิตด้าน การเกษตรการส่งเสริมการค้าการลงทุนและการท่องเที่ยวเชื่อมโยงกับประเทศเพื่อนบ้าน
๒. กลุ่มภาคตะวันออกเฉียงเหนือตอนบน ๒ ประกอบด้วย **สกลนคร นครพนม และมุกดาหาร** ควรเน้นให้ความสำคัญกับความร่วมมือทางเศรษฐกิจกับประเทศเพื่อนบ้าน เพิ่มประสิทธิภาพการผลิต สินค้าการเกษตรส่งเสริมพื้นที่ชลประทาน การทำปศุสัตว์โดยเฉพาะโคเนื้อ
๓. กลุ่มภาคตะวันออกเฉียงเหนือตอนกลาง ประกอบด้วย **ขอนแก่น กาฬสินธุ์ มหาสารคาม และร้อยเอ็ด** ควรเน้นการพัฒนาโครงสร้างพื้นฐานของเมืองรองรับการเป็นศูนย์กลางการค้าบริการและการ ลงทุนของภาค การใช้ประโยชน์พื้นที่ชลประทานให้เกิดประโยชน์สูงสุด การท าการเกษตรก้าวหน้า การ เตรียมการรองรับอุตสาหกรรมพลังงานทดแทน (Ethanol) ควบคู่กับการเพิ่มประสิทธิภาพการผลิต
๔. กลุ่มภาคตะวันออกเฉียงเหนือตอนล่าง ๑ ประกอบด้วย **อุบลราชธานี ศรีสะเกษ ยโสธร และอำนาจเจริญ** ควรมุ่งเน้นการพัฒนาแหล่งน้ำและระบบบริหารจัดการเพื่อแก้ไขปัญหาน้ำท่วมและขาด แคลนน้ำการสร้างงานและรายได้จากการท่องเที่ยวให้มากขึ้น
๕. กลุ่มภาคตะวันออกเฉียงเหนือตอนล่าง ๒ ประกอบด้วย **นครราชสีมา ชัยภูมิ บุรีรัมย์ และ สุรินทร์** ควรมุ่งเน้นการพัฒนาระบบชลประทานให้เต็มศักยภาพ การเตรียมการรองรับอุตสาหกรรม พลังงานทดแทน(Ethanol) พัฒนาการท่องเที่ยวทั้งการท่องเที่ยวเชิงนิเวศน์และอารยธรรมขอมด้วยการ สร้างคุณค่าเพิ่มและพัฒนาเส้นทาง

โครงการที่สำคัญ (Flagship Project)

๑. โครงการผลิตข้าวหอมมะลิอินทรีย์ในทุ่งกุลาร้องไห้เพื่อการส่งออก
๒. โครงการพัฒนาเมืองมุกดาหารเป็นประตูสู่อินโดจีน
๓. โครงการพัฒนาเส้นทางท่องเที่ยวอารยธรรมขอม
๔. โครงการจัดการผลิตเอทานอลในภาคอีสาน
๕. โครงการยกมาตรฐานการเรียนการสอนด้วยระบบศึกษาทางไกล
๖. โครงการเกษตรยั่งยืนเพื่อชุมชนเข้มแข็ง
๗. โครงการฟื้นฟูลุ่มน้ำชีตอนบนและลุ่มน้ำมูลตอนบนแบบบูรณาการเพื่อการผลิตที่ยั่งยืน

๓.๒ แผนพัฒนากลุ่มจังหวัดภาคตะวันออกเฉียงเหนือตอนบน ๒ (สกลนคร นครพนม มุกดาหาร)

วิสัยทัศน์

“สังคมเข้มแข็ง เกษตรกรรมนำการพัฒนา เส้นทางการค้าการท่องเที่ยวสู่ประเทศเพื่อนบ้าน และจีนตอนใต้”

เป้าประสงค์รวม

“สังคมเข้มแข็ง เกษตรก้าวหน้า การค้ามั่นคง ท่องเที่ยวยั่งยืน”

ประเด็นยุทธศาสตร์การพัฒนา ๔ ด้าน ได้แก่

- ประเด็นยุทธศาสตร์ที่ ๑ เพิ่มมูลค่าผลผลิตการเกษตรและพัฒนาอุตสาหกรรม
- ประเด็นยุทธศาสตร์ที่ ๒ การพัฒนาและเชื่อมโยงแหล่งท่องเที่ยว
- ประเด็นยุทธศาสตร์ที่ ๓ การพัฒนาการค้าความสัมพันธ์กับประเทศเพื่อนบ้านและจีนตอนใต้
- ประเด็นยุทธศาสตร์ที่ ๔ การพัฒนาสังคมให้เข้มแข็งและอนุรักษ์ทรัพยากรธรรมชาติ



ยุทธศาสตร์การพัฒนาจังหวัดนครพนม

ภาคตะวันออกเฉียงเหนือ:
หลุดพ้นจากความยากจน
สู่เป้าหมายการพึ่งตนเอง

จังหวัดนครพนม:
เมืองนำอยู่ประตูเศรษฐกิจ
สู่อาเซียน และจีนตอนใต้ -
ตะวันออก

เป้าหมาย ประชาชนมีรายได้ต่อหัวเพิ่มขึ้น (GPP Per Capita) ร้อยละ 2

พัฒนาคุณภาพ ทางการท่องเที่ยว และบริการ	พัฒนาการเกษตร และอุตสาหกรรม การเกษตรเป็นมิตร กับสิ่งแวดล้อม	พัฒนาการค้า และการลงทุน	พัฒนาสังคม และคุณภาพชีวิต เพื่อสร้างความสุข อย่างยั่งยืน	รักษาความมั่นคง และความสงบ เรียบร้อย	บริหารจัดการ ทรัพยากร ธรรมชาติและ สิ่งแวดล้อม
--	--	----------------------------	---	--	--

วัตถุประสงค์

- ✓ เป็นศูนย์กลางการท่องเที่ยวในอนุภูมิภาคุ่มแม่น้ำโขง
- ✓ ผลผลิตทางการเกษตรมีคุณภาพ มีมาตรฐานปลอดภัย และเป็นมิตรกับสิ่งแวดล้อม
- ✓ เกษตรกรมีคุณภาพชีวิตที่ดีตามแนวทางของปรัชญาเศรษฐกิจพอเพียง
- ✓ เป็นศูนย์กลางการค้าชายแดนและการลงทุน ประตูเศรษฐกิจสู่อาเซียนและจีนตอนใต้ - ตะวันออก
- ✓ สังคมนำอยู่ คุณภาพชีวิตที่ดี มีความสุขอย่างยั่งยืน
- ✓ เมืองแห่งความมั่นคง ปลอดภัยในชีวิตและทรัพย์สิน และมีความสัมพันธ์ที่ดีกับประเทศเพื่อนบ้าน
- ✓ นครพนมเมืองแห่งสิ่งแวดล้อมที่ดี Green Growth ,Green City and Green Forest

แผนพัฒนาจังหวัดนครพนม

วิสัยทัศน์

“เมืองนำอยู่ ประตูเศรษฐกิจสู่อาเซียนและจีนตอนใต้-ตะวันออก”

เป้าประสงค์รวม

“เมืองแห่งความสุขและคุณภาพชีวิตที่ดี ต้นแบบการพัฒนาเศรษฐกิจเป็นมิตรกับสิ่งแวดล้อมและสังคมคุณภาพ ตามปรัชญาของเศรษฐกิจพอเพียงอย่างยั่งยืน”

ประเด็นยุทธศาสตร์การพัฒนาจังหวัดนครพนม ๕ ยุทธศาสตร์ ได้แก่

- ยุทธศาสตร์ที่ ๑ การพัฒนาการค้าและการลงทุน
- ยุทธศาสตร์ที่ ๒ การพัฒนาและส่งเสริมการท่องเที่ยว
- ยุทธศาสตร์ที่ ๓ การพัฒนาการเกษตรและอุตสาหกรรมการเกษตรเป็นมิตรกับสิ่งแวดล้อม
- ยุทธศาสตร์ที่ ๔ การพัฒนาสังคมและคุณภาพชีวิตเพื่อสร้างความสุขอย่างยั่งยืน
- ยุทธศาสตร์ที่ ๕ การรักษาความมั่นคงชายแดน

จุดยืนทางยุทธศาสตร์(Positioning) ของจังหวัดนครพนม

- เมืองการค้าชายแดนเพื่อการค้าและการลงทุนประตูเศรษฐกิจสู่จีนตอนใต้-ตะวันออก
- เมืองศูนย์กลางการท่องเที่ยวเชิงวัฒนธรรม ศาสนา ประวัติศาสตร์ และนิเวศน์ของอินโดจีน
- เมืองศูนย์กลางการรักษาพยาบาลและการผลิตบุคลากรทางสาธารณสุขของกรอบความร่วมมือ ๓ ประเทศ ๙ จังหวัด
- เมืองการศึกษานานาชาติ
- เมืองอุตสาหกรรมการเกษตรเป็นมิตรกับสิ่งแวดล้อม

โดยได้กำหนดให้ Positioning เมืองการค้าชายแดนเพื่อการค้าการลงทุนประตูเศรษฐกิจสู่จีนตอนใต้เป็นลำดับความสำคัญในลำดับแรก เพื่อเสริมสร้างฐานรายได้ใหม่ให้กับจังหวัดในการเตรียมความพร้อมรองรับการเข้าสู่ประชาคมเศรษฐกิจอาเซียน รองรับการพัฒนาเขตเศรษฐกิจพิเศษจังหวัดนครพนม เชื่อมโยงโครงข่ายคมนาคมกับประเทศเพื่อนบ้านผ่านสะพานมิตรภาพ แห่งที่ ๓ (นครพนม-คำม่วน) ลาว - เวียดนาม สู่จีนตอนใต้ – ตะวันออก

๓.๔ ยุทธศาสตร์การพัฒนาขององค์กรปกครองส่วนท้องถิ่นในเขตจังหวัดนครพนม

วิสัยทัศน์

“เมืองนำอยู่ เศรษฐกิจสู่อาเซียนและจีนตอนใต้ ภายใต้ปรัชญาของเศรษฐกิจพอเพียง”

พันธกิจ

๑. ส่งเสริมภูมิปัญญาท้องถิ่นและการดำเนินชีวิตตามหลักปรัชญาเศรษฐกิจพอเพียง
๒. พัฒนาเครือข่ายระบบคมนาคมขนส่ง ระบบบริการสาธารณสุข ระบบสิ่งแวดล้อม และระบบป้องกันและบรรเทาสาธารณภัยให้ได้มาตรฐานมีประสิทธิภาพ
๓. พัฒนาเศรษฐกิจชุมชน โดยเชื่อมโยงการค้า การลงทุน การบริการ และการท่องเที่ยว
๔. พัฒนาส่งเสริมและสนับสนุนการจัดการศึกษา การสาธารณสุข การกีฬา วิทยการจรรยาบรรณ ศาสนาศิลปวัฒนธรรม และจารีตประเพณี
๕. ส่งเสริมและพัฒนาด้านการเกษตรให้ได้มาตรฐานรวมทั้งการส่งเสริมด้านการตลาดแกสินค้าการเกษตร
๖. ป้องกัน บำบัด แก้ไขปัญหาสาธารณสุขสิ่งแวดล้อมมีส่วนร่วม
๗. อนุรักษ์และบำรุงรักษาทรัพยากรธรรมชาติและสิ่งแวดล้อมให้ยั่งยืนโดยมีส่วนร่วมจากทุกภาคส่วน
๘. พัฒนาและส่งเสริมสนับสนุนความสัมพันธ์กับประเทศเพื่อนบ้าน

เป้าประสงค์

๑. ประชาชนมีอาชีพและมีรายได้ในการดำรงชีวิตอย่างพอเพียง
๒. ประชาชนได้รับการบริการด้านสาธารณสุขปลอดภัยพื้นฐานอย่างทั่วถึง สะดวกและปลอดภัย
๓. ประชาชนมีคุณภาพชีวิตที่ดี
๔. ประชาชนมีส่วนร่วมในการพัฒนาท้องถิ่นทุกๆ ด้าน
๕. ลดปัญหาหมอกควันเป็นพิษและการใช้ทรัพยากรธรรมชาติที่มีอยู่อย่างสมดุลและยั่งยืน
๖. ประชาชนในท้องถิ่นมีความสัมพันธ์ที่ดีกับประเทศเพื่อนบ้าน

ประเด็นยุทธศาสตร์การพัฒนา

๑. ยุทธศาสตร์การพัฒนาทรัพยากรมนุษย์
๒. ยุทธศาสตร์การพัฒนาและส่งเสริมการท่องเที่ยว
๓. ยุทธศาสตร์พัฒนาการเกษตรและอุตสาหกรรมเกษตร
๔. ยุทธศาสตร์พัฒนาการค้าระหว่างประเทศ
๕. ยุทธศาสตร์การปรับสมดุลและเพิ่มประสิทธิภาพการบริหารจัดการภาครัฐ
๖. ยุทธศาสตร์เมืองน่าอยู่

(๒) ยุทธศาสตร์ขององค์กรปกครองส่วนท้องถิ่น

๒.๑ วิสัยทัศน์

“เมืองท่าอูเทนน่าอยู่ คู่การท่องเที่ยววัฒนธรรมไทยคู่ สานก่อเศรษฐกิจพอเพียงสร้างชื่อเสียงกีฬา พัฒนาสู่อาเซียน”

๒.๒ ยุทธศาสตร์การพัฒนาของเทศบาลตำบลท่าอูเทน

๑. ยุทธศาสตร์พัฒนาด้านโครงสร้างพื้นฐาน
๒. ยุทธศาสตร์พัฒนาการส่งเสริมคุณภาพชีวิต
๓. ยุทธศาสตร์พัฒนาการจัดระเบียบชุมชน สังคมและการรักษาความเป็นระเบียบเรียบร้อย
๔. ยุทธศาสตร์พัฒนาการส่งเสริมการลงทุน และการท่องเที่ยว
๕. ยุทธศาสตร์การบริหารจัดการ และการอนุรักษ์ทรัพยากรธรรมชาติและสิ่งแวดล้อม
๖. ยุทธศาสตร์ส่งเสริมศิลปะ วัฒนธรรม จารีตประเพณีและภูมิปัญญาท้องถิ่น
๗. ยุทธศาสตร์การบริหารจัดการภายใต้หลักธรรมาภิบาล

๒.๓ เป้าประสงค์

๑. การคมนาคมมีความสะดวกและปลอดภัยได้มาตรฐาน
๒. ประชาชนมีคุณภาพชีวิตที่ดี
๓. ประชาชนในท้องถิ่นมีความสัมพันธ์ที่ดีกับประเทศเพื่อนบ้าน
๔. ประชาชนมีความปลอดภัยในชีวิตและทรัพย์สิน
๕. ประชาชนมีสุขภาวะอนามัยที่สมบูรณ์
๖. ประชาชนได้รับการศึกษา เข้าถึงคุณธรรมจริยธรรมและการกีฬา
๗. ผู้สูงอายุ ผู้พิการ เด็ก สตรี และผู้ด้อยโอกาสได้รับการช่วยเหลือ
๘. ประชาชนมีงานทำและมีส่วนร่วมในการพัฒนาท้องถิ่น
๙. ทรัพยากรธรรมชาติและสิ่งแวดล้อมได้รับการดูแลรักษา
๑๐. ประชาชนได้รับบริการที่ดีจากองค์กรปกครองส่วนท้องถิ่น

๒.๔ ตัวชี้วัด

๑. จำนวนถนนที่เพิ่มขึ้นและได้รับการบำรุงรักษา
๒. จำนวนไฟฟ้าสาธารณะ ระบบประปา ได้รับการก่อสร้าง/บำรุงรักษาและเพิ่มขึ้น
๓. ร้อยละของผู้รับบริการให้มีความพึงพอใจต่อการบริการ
๔. ร้อยละของระบบจราจรที่ได้รับการพัฒนาอย่างทั่วถึง
๕. ระดับความสำเร็จของแหล่งน้ำที่ได้รับการพัฒนาสามารถกัก เก็บน้ำได้เพิ่มขึ้น
๖. จำนวนที่เพิ่มขึ้นของประชาชนที่ได้รับการส่งเสริม สนับสนุน พัฒนาด้านการเกษตรและการแปรรูปสินค้า
๗. ร้อยละของจำนวนประชากรที่ได้รับฝึกอบรมการประกอบอาชีพ
๘. ร้อยละของจำนวนประชากรมีรายได้จากการจำหน่ายสินค้าเพิ่มมากขึ้น
๙. ร้อยละที่เพิ่มขึ้นของจำนวนประชาชนที่เข้าร่วมกิจกรรมส่งเสริมประเพณี ศาสนาและวัฒนธรรมท้องถิ่น
๑๐. ร้อยละของประชากรมีระบบบริการสุขภาพที่ดีมาตรฐานและทั่วถึง
๑๑. ระดับความสำเร็จของการจัดการศึกษา
๑๒. ร้อยละที่เพิ่มขึ้นของจำนวนเด็ก สตรี คนชรา ผู้ด้อยโอกาสคนพิการและผู้ป่วยเอดส์ที่ได้รับการสงเคราะห์
๑๓. จำนวนที่เพิ่มขึ้นของกิจกรรมที่ส่งเสริม สนับสนุนกีฬาและนันทนาการและจำนวนที่เพิ่มขึ้นของแหล่งท่องเที่ยวที่ได้รับการพัฒนา พื้นฟู
๑๔. ระดับความสำเร็จของประสิทธิภาพการบริหารจัดการสิ่งแวดล้อม ระบบบำบัดน้ำเสียและการบริหารการจัดการขยะ สิ่งปฏิกูล
๑๕. จำนวนประชาชนที่มีส่วนร่วมในการพัฒนาท้องถิ่น
๑๖. จำนวนบุคลากรของหน่วยงานที่ได้รับการอบรมเพิ่มพูนความรู้ในการปฏิบัติงาน
๑๗. จำนวนการให้บริการ การบริหารจัดการองค์กรที่มีประสิทธิภาพ โปร่งใส ตามหลักการบริหารกิจการบ้านเมืองที่ดีที่เพิ่มขึ้น

๒.๕ ค่าเป้าหมาย

๑. เพื่อก่อสร้างและซ่อมบำรุงโครงสร้างพื้นฐานในเขตเทศบาลให้มีความสะดวกและมาตรฐานเพื่อสนับสนุนยุทธศาสตร์ด้านอื่น ๆ ให้ประสบความสำเร็จ โดยเฉพาะอย่างยิ่ง ด้านคมนาคมขนส่ง ด้านความสงบเรียบร้อย และความสงบสุขของประชาชนและด้านเศรษฐกิจ
๒. เพื่อสนับสนุนเสริมสร้างความเข้มแข็งของชุมชนทางเศรษฐกิจระดับบุคคล ครอบครัวและชุมชนท้องถิ่น โดยเฉพาะการลดขยะต้นทาง การคัดแยกขยะ มีความสามารถและทักษะในการสร้างกลุ่มอาชีพในการผลิตเพิ่มมูลค่าของสินค้าชุมชนและสามารถขยายการตลาดไปสู่อาเซียน ซึ่งเป็นไปตามยุทธศาสตร์การพัฒนาการส่งเสริมการลงทุน และการท่องเที่ยว
๓. เพื่อเสริมสร้างทักษะของคนภายในชุมชนทั้งทางด้านจิตใจ ด้านการศึกษา ด้านสุขภาวะอนามัย ด้านสวัสดิการและสังคม ด้านสาธารณสุข ด้านกีฬา ให้มีคุณภาพและพึ่งพาตนเองได้

๔. เพื่อสนับสนุนประชาชนทุกภาคส่วนให้มีส่วนร่วมในการพัฒนาและตรวจสอบการทำงานของภาครัฐและให้บรรลุแนวทางการดำเนินงานตามยุทธศาสตร์การบริหารราชการให้เป็นไปตามหลักการบริหารจัดการบ้านเมืองที่ดี

๒.๖ กลยุทธ์

ยุทธศาสตร์ที่ ๑ การพัฒนาด้านโครงสร้างพื้นฐาน

- ๑.๑ จัดทำระบบการคมนาคม ถนนภายในเขตเทศบาลให้อยู่ในสภาพใช้งานได้ดี
- ๑.๒ จัดทำระบบวางระบบน้ำให้มีมาตรฐานและมีคุณภาพ รองรับการระบายน้ำได้ดีทั้งเขตเทศบาล
- ๑.๓ จัดทำสำรวจ ระบบไฟฟ้าส่องสว่าง และขยายเขตระบบน้ำประปาให้ประชาชนมีไฟฟ้า น้ำประปาใช้อย่างทั่วถึง
- ๑.๔ ดูแลควบคุมการก่อสร้างภายในเขตเทศบาลให้ถูกต้องตามระเบียบ กฎหมาย
- ๑.๕ จัดระเบียบผังเมืองให้มีความเป็นระเบียบเรียบร้อย
- ๑.๖ จัดระเบียบควบคุมระบบการจัดการตลาดสด

ยุทธศาสตร์ที่ ๒ การพัฒนาการส่งเสริมคุณภาพชีวิต

- ๒.๑ ส่งเสริมสนับสนุน คุณภาพชีวิตเด็ก สตรี ผู้สูงอายุ คนพิการและด้อยโอกาส
- ๒.๒ ส่งเสริมสนับสนุนด้านการกีฬาและนันทนาการ
- ๒.๓ ส่งเสริมสนับสนุนการจัดการศึกษาในทุกกระดับและพัฒนาบุคลากรด้านการศึกษา
- ๒.๔ ส่งเสริมพัฒนาคุณภาพการศึกษา
- ๒.๕ ส่งเสริมการมีส่วนร่วมของประชาชนในการพัฒนาท้องถิ่น
- ๒.๖ ส่งเสริมสุขภาวะอนามัยของประชาชนในเขตเทศบาล

ยุทธศาสตร์ที่ ๓ การพัฒนาด้านการจัดระเบียบชุมชน สังคม และรักษาความสงบเรียบร้อย

- ๓.๑ การส่งเสริมการมีส่วนร่วมของประชาชนในการพัฒนาท้องถิ่น อาทิ การป้องกันภัยฝ่ายพลเรือนในเขตเทศบาล
- ๓.๒ การป้องกันและบรรเทาสาธารณภัย อาทิ การช่วยเหลือผู้ประสบภัยเบื้องต้น
- ๓.๓ การรักษาความสงบเรียบร้อยและความปลอดภัยในชีวิตและทรัพย์สิน
- ๓.๔ จัดระเบียบระบบการจราจร จัดระเบียบทางเท้า พุดปาธ
- ๓.๕ ส่งเสริมสนับสนุนให้มีการอบรมพนักงานป้องกันและบรรเทาสาธารณภัย

ยุทธศาสตร์ที่ ๔ การวางแผนส่งเสริมการลงทุน และการท่องเที่ยว

- ๔.๑ พัฒนาจุดผ่อนปรนเพื่ออำนวยความสะดวกในการส่งเสริมการค้าชายแดนผ่านจุดผ่อนปรน
- ๔.๒ ส่งเสริมและพัฒนากลุ่มอาชีพ และผลิตภัณฑ์ชุมชน (OTOP) ให้มีคุณภาพ

๔.๓ แผนการท่องเที่ยว อาทิ การวางแผนการท่องเที่ยว การปรับปรุงดูแล บำรุงรักษา สถานที่ท่องเที่ยว และจัดทำสื่อประชาสัมพันธ์

๔.๔ ส่งเสริมการลงทุนสร้างกลุ่มอาชีพผลิตภัณฑ์ชุมชน เช่น ปลาไร่ แต่งไทย สับปะรด และจัดหาสถานที่รองรับการจำหน่ายสินค้าผลิตภัณฑ์ชุมชน

ยุทธศาสตร์ที่ ๕ การบริหารจัดการ การอนุรักษ์ทรัพยากรธรรมชาติและสิ่งแวดล้อม

๕.๑ การคุ้มครองดูแล บำรุงรักษา ใช้ประโยชน์จากป่าไม้ ที่ดินทรัพยากรธรรมชาติและสิ่งแวดล้อม อาทิ งานพัฒนาป่าชุมชน

๕.๒ การจัดการสิ่งแวดล้อมและมลพิษต่าง ๆ อาทิ การติดตาม ตรวจสอบเกี่ยวกับสิ่งแวดล้อมและมลพิษ งานสร้างจิตสำนึกด้านสิ่งแวดล้อม งานตรวจสอบคุณภาพน้ำ งานตรวจสอบคุณภาพอากาศและเสียง และการบำบัดน้ำเสีย

๕.๓ การดูแลรักษาที่สาธารณะ อาทิ การดูแลรักษาและคุ้มครองป้องกันที่สาธารณะ ประโยชน์

๕.๔ พัฒนาและส่งเสริมการจัดการขยะมูลฝอย น้ำเสีย และมลพิษในชุมชน

ยุทธศาสตร์ที่ ๖ การส่งเสริมศิลปะ วัฒนธรรม จารีตประเพณีและภูมิปัญญาท้องถิ่น

๖.๑ ส่งเสริมเอกลักษณ์งานประเพณีท้องถิ่น และสนับสนุนกิจกรรมศิลปวัฒนธรรมของท้องถิ่น ทั้งในระดับตำบลและอำเภอ

๖.๒ ส่งเสริม และจัดงานประเพณีต่าง ๆ เช่น รูปแบบงาน สถานที่

๖.๓ กำหนดกิจกรรม ตารางงานประเพณีสำคัญ ทำสื่อประชาสัมพันธ์ เช่น ป้าย

๖.๔ ทำการพัฒนาหลักสูตร รูปแบบ หรือ ประวัติความเป็นมาของแต่ละชนบธรรมเนียมประเพณี เพื่อจัดทำไว้เป็นสื่อประชาสัมพันธ์ หรือสื่อการเรียนการสอน และเชื่อมโยงข้อมูลลงในสื่อมัลติมีเดียต่าง ๆ

ยุทธศาสตร์ที่ ๗ การบริหารจัดการภายใต้หลักธรรมาภิบาล

๗.๑ มุ่งพัฒนาระบบบริหารจัดการ เพิ่มประสิทธิภาพการบริหารจัดการ โดยเสริมสร้างหลักธรรมาภิบาลในการปฏิบัติราชการเพิ่มให้บริการประชาชน

๗.๒ พัฒนาระบบฐานข้อมูลและพัฒนาศักยภาพภาครัฐเพื่อเพิ่มประสิทธิภาพการบริหารงานขององค์กรปกครองส่วนท้องถิ่น

๒.๗ จุดยืนทางยุทธศาสตร์

เทศบาลตำบลท่าอุเทน จะกำหนดตามกรอบความเชื่อมโยงของยุทธศาสตร์ชาติ ๒๐ ปี, แผนพัฒนาเศรษฐกิจและสังคมแห่งชาติ ฉบับที่ ๑๒, ยุทธศาสตร์กลุ่มจังหวัดภาคตะวันออกเฉียงเหนือ ตอนบน ๒ ยุทธศาสตร์การพัฒนาจังหวัดนครพนม และยุทธศาสตร์การพัฒนาขององค์กรปกครองส่วนท้องถิ่นในเขตจังหวัดนครพนม โดยยึดหลักการมีส่วนร่วม ความสอดคล้องกับนโยบายรัฐบาล และแผนพัฒนาระดับต่างๆ รวมถึงการพิจารณา วิเคราะห์สภาพปัญหา ความต้องการของประชาชน และความพึงพอใจของประชาชนที่มีต่อการพัฒนา เทศบาลตำบลท่าอุเทน จึงได้กำหนดจุดยืนทางยุทธศาสตร์การพัฒนาไว้ ๗ประเด็นยุทธศาสตร์ ดังนี้

๑. ยุทธศาสตร์การพัฒนาด้านโครงสร้างพื้นฐาน
๒. ยุทธศาสตร์การพัฒนาการส่งเสริมคุณภาพชีวิต
๓. ยุทธศาสตร์การพัฒนาการจัดระเบียบชุมชน สังคมและการรักษาความเป็นระเบียบเรียบร้อย
๔. ยุทธศาสตร์การพัฒนาการส่งเสริมการลงทุน และการท่องเที่ยว
๕. ยุทธศาสตร์การบริหารจัดการ และการอนุรักษ์ทรัพยากรธรรมชาติและสิ่งแวดล้อม
๖. ยุทธศาสตร์การส่งเสริมศิลปะ วัฒนธรรม จารีตประเพณีและภูมิปัญญาท้องถิ่น
๗. ยุทธศาสตร์การบริหารจัดการภายใต้หลักธรรมาภิบาล

๒.๘) ความเชื่อมโยงของยุทธศาสตร์ในภาพรวม

แผนพัฒนาท้องถิ่น (พ.ศ.๒๕๖๖ - ๒๕๗๐) เทศบาลตำบลท่าอุเทน อำเภอท่าอุเทน จังหวัดนครพนม

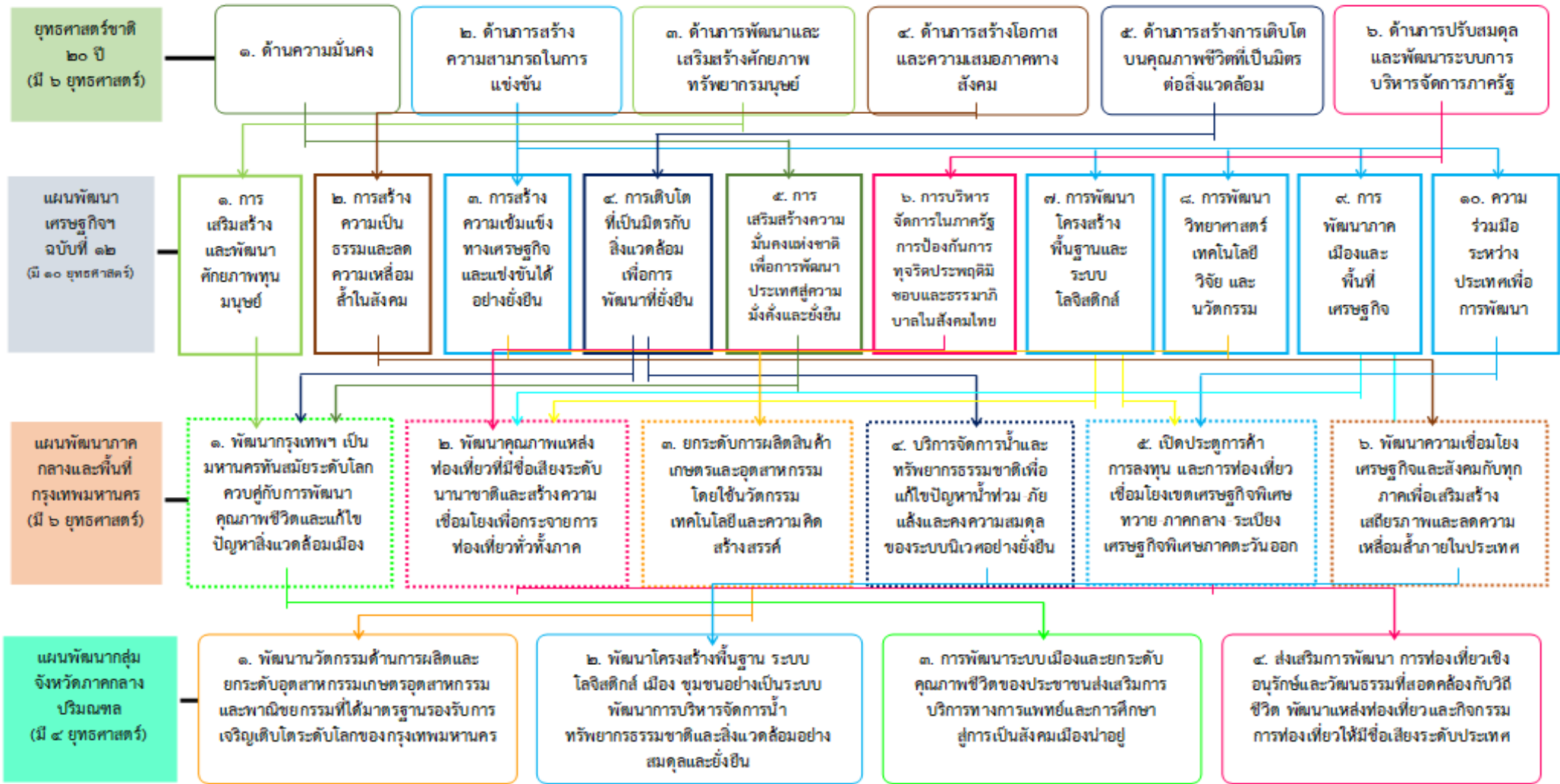

๒.๘) ความเชื่อมโยงของยุทธศาสตร์ในภาพรวม (ต่อ)

แผนพัฒนาท้องถิ่น (พ.ศ.๒๕๖๖ - ๒๕๗๐) เทศบาลตำบลท่าอุเทน อำเภอท่าอุเทน จังหวัดนครพนม

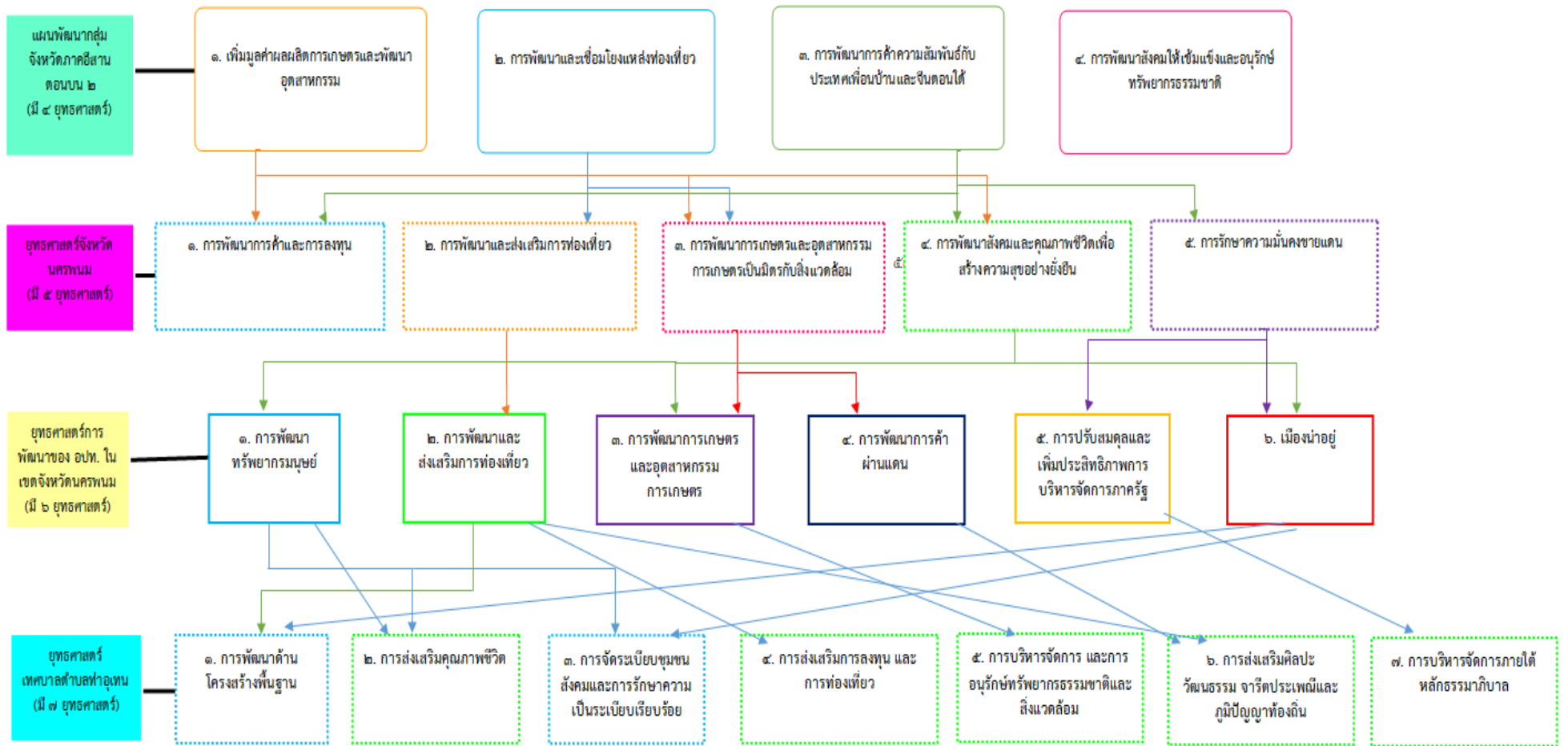

(๓) การวิเคราะห์เพื่อพัฒนาท้องถิ่น

๓.๑ การวิเคราะห์กรอบการจัดทำยุทธศาสตร์ขององค์กรปกครองส่วนท้องถิ่น

ในการจัดทำแผนพัฒนาท้องถิ่นของเทศบาลตำบลท่าอุเทน ได้ใช้การวิเคราะห์ SWOT Analysis/Demand (Demand Analysis)/Global Demand และ Trend ปัจจัยและสถานการณ์การเปลี่ยนแปลงที่มีผลต่อการพัฒนา อย่างน้อยต้องประกอบด้วย การวิเคราะห์ศักยภาพด้านเศรษฐกิจ ด้านสังคม ด้านการศึกษา ด้านผังเมือง ด้านเทคโนโลยี ด้านทรัพยากรธรรมชาติและสิ่งแวดล้อม ซึ่งมีรายละเอียดดังนี้

จุดแข็ง (Strengths : S)
๑. คณะผู้บริหาร มีการทำงานเป็นทีมตัดสินใจร่วมกัน เป็นผู้ที่มีประสบการณ์ในด้านการบริหารจัดการมีวิสัยทัศน์ในการทำงาน
๒. เป็นเมืองเก่าตั้งมานานกว่า ๑๐๐ ปี เมืองค์พระธาตุท่าอุเทน ซึ่งเป็นพระธาตุประจำวันศุกร์มีภูมิล่วงปู่สีห์ศักดิ์มีบ้านเก่าใหญ่
๓. มีขนบธรรมเนียมประเพณีที่เป็นเอกลักษณ์ มีประเพณีแห่ดอกไม้ ลงนางเทียม ศาลเจ้าโต่ง มีการดักบาตรถนนสายวัฒนธรรม ในวัน พระ ๑๕ ค่ำ ตุ่มโฮมใหญ่
๔. มีพืชเศรษฐกิจที่สำคัญ เช่น ลูกฟักเขียว แดงไทย ผักปลอดสารพิษ ตามริมโขง
๕. ชุมชนมีการทำน้ำหมักสมุนไพรและการฟื้นฟูแพทย์แผนไทยหมู่ ๖ และ ๗
๖. มีลานกีฬาและอุปกรณ์เล่นกีฬาชุมชน และ ชมรมออกกำลังกาย วายน้ำ
๗. มีอาหารที่เป็นเอกลักษณ์ของท้องถิ่น ข้าวไก่ หมกเจาะ ลาบแหลว ข้าวปาด ข้าวโล่ง ข้าวกะทาด หมอน้อย
๘. มีแหล่งน้ำธรรมชาติ เช่น ลำน้ำโขง มีการเลี้ยงปลากระชัง (ปลาเผา) เป็นแหล่งหาปลาทางธรรมชาติสร้างรายได้แก่ชุมชน
๙. มีการนำปลามาทำสินค้าชุมชน ปลาตากแห้ง ปลาร้า ปลาสาม ปลาจ่อม
๑๐. มีการรวมกลุ่มกันในชุมชน กลุ่มปลาร้า (ชุมชนบ้านนาเหนือ , ตะวันเบิกฟ้า) กลุ่มดอกไม้จันทร์ มีชมรมกีฬา เช่นนักกีฬาสโมสร ฟุตซอล ติดทีมชาติ
๑๑. ศูนย์เด็กฯได้รับรางวัล เป็นศูนย์การเรียนรู้รู้อยู่ปี ๒๕๕๒ มีผู้ดูแลเด็กได้รับรางวัลดีเด่น ปี ๒๕๕๐ และ ปี ๒๕๕๕ ศูนย์ฯเป็นสถานศึกษาแห่งเดียวก่อนวัยเรียน
๑๒. มีการบริการสุขภาพ มีศูนย์ ศสมช. ให้บริการชุมชน เช่นการปฐมพยาบาลเบื้องต้น มีกองทุนหลักประกันสุขภาพ เทศบาลตำบลท่าอุเทนสนับสนุนงบประมาณ มีคณะกองทุนและชุมชนส่วนร่วมในการดำเนินงานของกองทุน เช่น วิศวกรรมรำไม้พองใหญ่
๑๓. มีผู้นำชุมชนเข้มแข็ง ให้ความร่วมมือในการทำกิจกรรมต่างๆ ของเทศบาลเป็นอย่างดี โดยไม่มีค่าตอบแทน ผู้นำส่วนใหญ่เป็นผู้ทรงคุณวุฒิเป็นข้าราชการบำนาญ ซึ่งถือเป็นปราชญ์ชาวบ้านที่มีความรู้ความสามารถ

จุดอ่อน (Weakness : W)

๑. ผังเมืองไม่มีการจัดรูปแบบผังเมือง อยู่ในระหว่างการศึกษา
๒. ภูมิทัศน์ ขาดการปรับปรุง ส่งเสริมการพัฒนา ภูมิทัศน์ริมโขงและสวนสาธารณะ จึงทำให้ไม่มีผู้ท่องเที่ยวมาเยี่ยมชม
๓. ระบบกำจัดขยะมูลฝอยของเทศบาลขาดมาตรฐาน/เน่าเสีย ไม่มีระบบบำบัดน้ำเสีย ตามครัวเรือน ตลาด
๔. ไม่มีการคัดแยกขยะ ขาดความตระหนัก ร่วมมือในการทิ้งขยะรักษาความสะอาด
๕. เยาวชนขาดทักษะชีวิตที่ดี ปัญหาเสพติด ลักขโมย ละเลยคุณธรรมไม่เข้าวัด
๖. ขาดการพัฒนาแหล่งเรียนรู้ พื้นฟูภูมิปัญญา ตามหลักเศรษฐกิจพอเพียง
๗. การจัดเก็บภาษีมีข้อจำกัดและขาดการทำแผนที่ภาษี
๘. การใช้เทศบัญญัติ บังคับใช้ มีการออกเทศบัญญัติแต่ไม่ครอบคลุมประชาชนไม่ทราบ เช่น เทศบัญญัติตลาดสด อันตรายต่อสุขภาพ
๙. ไม่มีศูนย์รวมข้อมูลพื้นฐานของเทศบาลที่เป็นปัจจุบันและครอบคลุมภารกิจ
๑๐. จัดระเบียบตลาดชุมชน ไม่สามารถจัดระเบียบตลาดสดได้ เพราะแม่ค้าไม่ให้ความร่วมมือ และโครงสร้างอาคารไม่เหมาะสม
๑๑. ในการเกษตรมีการใช้สารเคมี ขาดความรู้ในการใช้ปุ๋ย
๑๒. การบริหารจัดการ การใช้วัสดุ อุปกรณ์ อย่างมีประสิทธิภาพ เช่น การมอบหมายหน้าที่รับผิดชอบ แผนซ่อมบำรุง การกำกับและควบคุมการก่อสร้างในเขตเทศบาล

โอกาส (Opportunities: O)

๑. การค้าชายชายแดน ตลาดนัด ไทย – ลาว ในทุกๆวันจันทร์ และวันพฤหัสบดีกระตุ้นเศรษฐกิจสร้างรายได้สร้างอาชีพในชุมชน ประชาสัมพันธ์และเป็นจุดขาย ด้านการท่องเที่ยว เชื่อมสัมพันธ์ไมตรีระหว่างประเทศ
๒. การลงทุนระหว่างประเทศ การค้าเศรษฐกิจ เน้น การขนส่งสินค้าอุปโภค บริโภค สินค้าทางการเกษตร การแลกเปลี่ยน ศิลปวัฒนธรรม ภาษา การส่งเสริมการท่องเที่ยว
๓. เป็นศูนย์รวมและกระจายสินค้า ทำให้เกิดการขยายตัวทางเศรษฐกิจ เกิดรายได้กับประชาชน เกิดเส้นทางการคมนาคมการขนส่งใหม่ เพื่อใช้เป็นเส้นทางทางเศรษฐกิจระหว่างประเทศ
๔. นโยบายการท่องเที่ยวของจังหวัดและการท่องเที่ยว เชื่อมโยงกับการไหว้พระธาตุทำอุเทน พระบางวัดไตรภูมิ จุดชมภูมิทัศน์ตลอดแนวริมฝั่งโขง
๕. แปรรูปปลาจากการส่งเสริมอาชีพของประชาชนในเขตเทศบาล ให้เป็นสินค้า OTOP เช่น ปลาเส้น ปลาแดดเดียว หนั่งประหลาดทอด ปลาส้มเป็นตัว ปลาร้า
๖. มีโอกาสพัฒนาส่งเสริมหลักสูตรท้องถิ่น เช่น เพิ่มหลักสูตรการพัฒนา อนุรักษ์วัฒนธรรมจารีต ประเพณีท้องถิ่นให้คงอยู่คู่ตำบลท่าอุเทน เน้นการส่งเสริมอาชีพภูมิปัญญาชาวบ้าน
๗. เทศบาลได้รับการสนับสนุนรถ EMS จาก อบจ.นครพนมไว้บริการประชาชนในเขตเทศบาล ถ้าเป็นการช่วยเหลือส่งเสริมพัฒนาคุณภาพชีวิตประชาชน
๘. มีโอกาสได้จัดตั้งศูนย์ยุติธรรมชุมชนร่วมกับสำนักงานยุติธรรมจังหวัดเป็นศูนย์ให้ความช่วยเหลือทางกฎหมายให้กับประชาชน เช่น ไกล่เกลี่ยเบื้องต้น เพื่อลดข้อพิพาททางกฎหมาย
๙. ความร่วมมือผู้ประกอบการกับเทศบาลในการทำข้อตกลง และปฏิบัติตามกฎหมายเกี่ยวกับทำทราย และจะเกิดการจัดเก็บรายได้ของเทศบาล
๑๐. การใช้พลังงานทางเลือกโดยส่งเสริมให้เทศบาลใช้พลังงานแสงอาทิตย์ โซลาร์เซลล์ เพื่อเป็นต้นแบบให้กับหน่วยงานอื่น ๆ ต่อไป
๑๑. มีกองทุนสิ่งแวดล้อมจาก สผ. พร้อมทั้งจะให้ความช่วยเหลือ ในเรื่องของขยะรวมระหว่าง อปท. หากมีความพร้อมที่จะดำเนินการ
๑๒. นโยบายการบริหารการจัดการบ้านเมืองที่ดี / ธรรมนูญบาลสนับสนุนโดยที่รัฐบาลทุกยุคให้การสนับสนุนส่งผลให้การดำเนินงานของเทศบาลตำบลท่าอุเทนไปตามระเบียบที่ถูกต้องและดีงาม
๑๓. มีแหล่งทุนภายนอกสนับสนุน เช่น สสส. ส่งเสริมด้านสุขภาพชุมชน ด้านวิชาการ ม.มหาสารคาม การจัดทำแผนที่ท่องเที่ยวเข้าวัฒนธรรม

อุปสรรค (Threats : T)

๑. การเปลี่ยนแปลงทางการเมือง/นโยบาย ไม่ชัดเจน มีการปรับเปลี่ยนอยู่ตลอดเวลา ทำให้นโยบายปรับเปลี่ยนส่งผลกระทบต่อการบริหารงานของเทศบาลทำให้การพัฒนาไม่ต่อเนื่อง
๒. ประชากรแฝงในพื้นที่เข้ามาทำงาน ในพื้นที่ รวมถึงการค้ามนุษย์ และการค้ายาเสพติด
๓. ระบบสาธารณูปโภคไม่ได้รับความสะดวกสบาย เช่น ไฟฟ้าดับง่าย น้ำประปาไม่ไหล
๔. ยังขาดการประสานความร่วมมือกับทางหลวงชนบทในการพัฒนาจุดเด่น และความสวยงามของเมืองท่าอุเทน เช่น ทางเข้า – ออก เมืองที่สะท้อนความเป็นอัตลักษณ์
๕. ภัยธรรมชาติ เช่น ฝนตกติดต่อกันเป็นระยะเวลานาน ทำให้เกิดน้ำท่วม ในบริเวณที่ราบลุ่ม และมีลมพัดแรงทำให้บ้านเรือนราษฎรและต้นไม้เสียหาย
๖. ชาวบ้านขาดความรู้เรื่องวินัยจราจรทำให้การบังคับใช้กฎหมายไม่ได้เต็มที่ ส่งผลให้เกิดปัญหาด้านจราจรเกิดอุบัติเหตุ
๗. ตลาดนัด/พ่อค้าจากนอกเขตมาค้าขายทำให้อาหารหรือสินค้าไม่ได้รับการกำชับกวดขันให้ถูกต้องตามกฎหมาย/ความสะอาด
๘. ถนนสายเลี่ยงเมืองที่มีการก่อสร้างและบังคับกฎหมายช่องทางจราจรเดินรถที่ไม่ชัดเจนทำให้เกิดความสับสนของผู้ใช้รถใช้ถนน ส่งผลให้เกิดอุบัติเหตุ
๙. กระแสการบริโภค/ การใช้ IT เข้ามามีบทบาทการดำรงชีวิตของประชาชนในเขตพื้นที่มากขึ้น ทำให้เกิดการเปลี่ยนแปลงในด้านต่างๆ เนื่องจากสังคม
๑๐. ความร่วมมือระหว่าง อปท. ข้างเคียงขาดการบูรณาการเนื่องจาก อปท. ต่างๆก็มีภารกิจที่ต้องรับผิดชอบของตนเองอยู่แล้ว
๑๑. การกระจายรายได้/การจัดสรรงบประมาณจากรัฐบาลไม่มีความชัดเจน ไม่เป็นไปตามเป้าหมายที่กำหนดใช้กฎหมาย

๓.๒ การประเมินสถานการณ์สภาพแวดล้อมภายนอกที่เกี่ยวข้อง

การวิเคราะห์ปัญหาและความต้องการของประชาชนในท้องถิ่น

ประเด็นปัญหา	สาเหตุของปัญหา	แนวทางการแก้ไข
๑. ปัญหาด้านโครงสร้างพื้นฐาน	<ul style="list-style-type: none"> - ถนนบางช่วงมีสภาพเป็นหลุมเป็นบ่อ เกิดน้ำท่วมขังและถูกน้ำกัดเซาะขาดทำให้การเดินทางเป็นไปด้วยความยากลำบาก - ไม่มีระบบระบายน้ำที่มีประสิทธิภาพ มีน้ำท่วมขังภายในเขตเทศบาล - ไฟฟ้าสาธารณะยังมีไม่เพียงพอ 	<ul style="list-style-type: none"> - ก่อสร้างหรือปรับปรุงเส้นทางคมนาคมให้สะดวก ปลอดภัยครอบคลุมทุกพื้นที่ - การติดตั้งไฟฟ้าสาธารณะสามารถลดปัญหาความปลอดภัยในชีวิตและทรัพย์สินลงได้ - ระบบพลังงานทดแทนมีบทบาทสำคัญในอนาคตโดยเฉพาะพลังงานแสงอาทิตย์จะสามารถแก้ปัญหาพื้นที่ห่างไกลได้
๒. ปัญหาด้านสังคมและคุณภาพชีวิต	<ul style="list-style-type: none"> - การแพร่ระบาดของยาเสพติด - ความไม่ปลอดภัยในชีวิตและทรัพย์สิน 	<ul style="list-style-type: none"> - การสร้างภูมิคุ้มกันทางสังคมและมีมาตรการในการป้องกันและแก้ไขปัญหายาเสพติด - การตรวจตราเฝ้าระวังในพื้นที่ - การจัดหาอุปกรณ์ เครื่องมือเครื่องใช้ และการส่งเสริมความรู้เกี่ยวกับแนวทางป้องกันและการรับมือกับภัยพิบัติอย่างถูกต้องทันเวลา
๓. ปัญหาเศรษฐกิจและรายได้	<ul style="list-style-type: none"> - สภาวะเศรษฐกิจตกต่ำ รายได้ไม่เพียงพอในการดำรงชีวิต 	<ul style="list-style-type: none"> - การส่งเสริมอาชีพให้เหมาะสมกับพื้นที่เพื่อให้มีรายได้เสริม โดยยึดหลักปรัชญาเศรษฐกิจพอเพียงมาใช้ในการประกอบอาชีพและการดำเนินชีวิต - การส่งเสริมความรู้และการสนับสนุนในการทำการเกษตรตามแนวทางเกษตรทฤษฎีใหม่
๔. ปัญหาด้านการสาธารณสุข	<ul style="list-style-type: none"> - ประชาชนขาดการเอาใจใส่ในการดูแลสุขภาพ - การเกิดโรคติดต่อต่างๆ 	<ul style="list-style-type: none"> - การส่งเสริมการดูแลสุขภาพ รวมทั้งการส่งเสริมคุณภาพชีวิตของประชาชน - การควบคุมและเฝ้าระวังการเกิดโรคติดต่อต่างๆ
๕. ปัญหาด้านทรัพยากรธรรมชาติและสิ่งแวดล้อม	<ul style="list-style-type: none"> - การขยายตัวของชุมชนส่งผลกระทบต่อการทำลายทรัพยากรธรรมชาติและสิ่งแวดล้อม สร้างมลภาวะเป็นพิษ 	<ul style="list-style-type: none"> - การสร้างจิตสำนึกและร่วมกันป้องกันดูแลรักษาทรัพยากรธรรมชาติและสิ่งแวดล้อม

ประเด็นปัญหา	สาเหตุของปัญหา	แนวทางการแก้ไข
๖. ปัญหาด้านการศึกษาศาสนาและวัฒนธรรม	<ul style="list-style-type: none"> - การขาดโอกาสทางการศึกษา - ประเพณี วัฒนธรรม และภูมิปัญญาของท้องถิ่นเลือนหายไป 	<ul style="list-style-type: none"> - การเพิ่มโอกาสทางการศึกษาให้แก่ประชาชนทุกเพศ ทุกวัย ตามศักยภาพ รวมทั้งการพัฒนาหลักสูตรการศึกษา และปรับปรุงสถานศึกษาให้ได้มาตรฐาน - การส่งเสริมและอนุรักษ์ประเพณี วัฒนธรรม และภูมิปัญญาของท้องถิ่นให้คงอยู่สืบไป
๗. ปัญหาด้านการรับรู้ข้อมูลข่าวสาร	<ul style="list-style-type: none"> - ช่องทางการเผยแพร่ข้อมูลข่าวสารไม่เพียงพอและไม่ทันสมัย 	<ul style="list-style-type: none"> - การพัฒนาและเพิ่มช่องทางการเผยแพร่ประชาสัมพันธ์ข้อมูลข่าวสารให้ประชาชนรับรู้ได้อย่างทั่วถึงโดยใช้เทคโนโลยีที่ทันสมัย

ส่วนที่ ๓

การนำแผนพัฒนาท้องถิ่นไปสู่การปฏิบัติ

ส่วนที่ ๓

การนำแผนพัฒนาท้องถิ่นไปสู่การปฏิบัติ

(๑) ยุทธศาสตร์การพัฒนาและแผนงาน

ที่	ยุทธศาสตร์	ด้าน	แผนงาน	หน่วยงาน รับผิดชอบหลัก	หน่วยงาน สนับสนุน
๑	ด้านโครงสร้างพื้นฐาน	บริหารทั่วไป	๑.แผนงานบริหารงานทั่วไป ๒. แผนงานเคหะและชุมชน ๓.แผนงานอุตสาหกรรมและการโยธา ๔.แผนงานสร้างความเข้มแข็งของชุมชน	กองช่าง	ทต.ท่าอุเทน
๒.	ด้านงานส่งเสริมคุณภาพชีวิต	บริหารทั่วไป	๑.แผนงานการศึกษา ๒. แผนงานศาสนา วัฒนธรรม นันทนาการ ๓. แผนงานงบกลาง ๔. แผนงานสาธารณสุข	สำนักปลัดเทศบาล กองสาธารณสุข กองศึกษา กองช่าง	ทต.ท่าอุเทน
๓	ด้านการจัดระเบียบชุมชนสังคม และการรักษาความสงบเรียบร้อย	บริหารทั่วไป	๑. แผนงานรักษาความสงบภายใน ๒. แผนงานการศึกษา ๓. แผนงานเคหะและชุมชน ๔. แผนงานงบกลาง ๕. แผนงานบริหารทั่วไป	สำนักปลัดเทศบาล กองสาธารณสุข กองช่าง	ทต.ท่าอุเทน
๔	ด้านการวางแผน การส่งเสริม การลงทุน และการท่องเที่ยว	งานศาสนาและวัฒนธรรม ท้องถิ่น	๑. แผนงานการศาสนา วัฒนธรรม และนันทนาการ ๒. แผนงานสร้างความเข้มแข็งและชุมชน	สำนักปลัดเทศบาล กองศึกษา	ทต.ท่าอุเทน
๕	ด้านการบริหารจัดการ การอนุรักษ์ทรัพยากรธรรมชาติ	งานส่งเสริมสนับสนุนความเข้มแข็งชุมชน	๑. แผนงานบริหารงานทั่วไป ๒. แผนงานสาธารณสุข ๓. แผนงานเคหะและชุมชน ๔. แผนงานอุตสาหกรรมและการโยธา	สำนักปลัดเทศบาล กองสาธารณสุข กองช่าง	ทต.ท่าอุเทน
๖	ด้านการศาสนา ศิลปะ วัฒนธรรม จารีตประเพณี และภูมิปัญญาท้องถิ่น	ศาสนาและวัฒนธรรม ท้องถิ่น	๑. แผนงานการศาสนา วัฒนธรรม และนันทนาการ ๒. แผนงานสร้างความเข้มแข็งของชุมชน	สำนักปลัดเทศบาล กองการศึกษา	ทต.ท่าอุเทน
๗	ด้านการบริหารจัดการภายใต้หลักธรรมาภิบาล	บริหารงานทั่วไป	๑. แผนงานบริหารงานทั่วไป ๒. แผนงานบริหารงานคลัง ๓. แผนงานเคหะและชุมชน ๔. แผนงานสาธารณสุข ๕. แผนงานการศึกษา	สำนักปลัดเทศบาล กองสาธารณสุข กองศึกษา กองช่าง/กองคลัง	ทต.ท่าอุเทน
รวม ๗ ยุทธศาสตร์		๔ ด้าน	๒๖ แผนงาน	-	-

บัญชีสรุปโครงการพัฒนา
แผนพัฒนาท้องถิ่น (พ.ศ. ๒๕๖๖ - ๒๕๗๐)
เทศบาลตำบลท่าอุเทน อำเภอท่าอุเทน จังหวัดนครพนม

ยุทธศาสตร์	ปี ๒๕๖๖		ปี ๒๕๖๗		ปี ๒๕๖๘		ปี ๒๕๖๙		ปี ๒๕๗๐		รวม ๕ ปี	
	จำนวน	งบประมาณ	จำนวน	งบประมาณ	จำนวน	งบประมาณ	จำนวน	งบประมาณ	จำนวน	งบประมาณ	จำนวน	งบประมาณ
	โครงการ	(บาท)	โครงการ	(บาท)	โครงการ	โครงการ	โครงการ	(บาท)	โครงการ	(บาท)	โครงการ	(บาท)
๑) การพัฒนาด้านโครงสร้างพื้นฐาน												
๑.๑ แผนงานอุตสาหกรรมและการโยธา	๔๑	๒๐,๖๘๐,๐๐๐	๔๑	๒๐,๖๘๐,๐๐๐	๔๑	๒๐,๖๘๐,๐๐๐	๔๑	๒๐,๖๘๐,๐๐๐	๔๑	๒๐,๖๘๐,๐๐๐	๒๐๕	๑๐๓,๔๐๐,๐๐๐
๑.๒ แผนงานเคหะและชุมชน	๓๐	๙,๐๕๐,๐๐๐	๓๐	๙,๐๕๐,๐๐๐	๓๐	๙,๐๕๐,๐๐๐	๓๐	๙,๐๕๐,๐๐๐	๓๐	๙,๐๕๐,๐๐๐	๑๕๐	๔๕,๒๕๐,๐๐๐
๑.๓ แผนงานพานิชย์	๑	๕,๐๐๐,๐๐๐	๑	๕,๐๐๐,๐๐๐	๑	๕,๐๐๐,๐๐๐	๑	๕,๐๐๐,๐๐๐	๑	๕,๐๐๐,๐๐๐	๕	๒๕,๐๐๐,๐๐๐
๑.๔ แผนงานการเกษตร	๒	๒๕๐,๐๐๐	๒	๒๕๐,๐๐๐	๒	๒๕๐,๐๐๐	๒	๒๕๐,๐๐๐	๒	๒๕๐,๐๐๐	๑๐	๑,๒๕๐,๐๐๐
๑.๕ แผนงานการศึกษาวัฒนธรรมและนันทนาการ	๑	๓๐๐,๐๐๐	๑	๓๐๐,๐๐๐	๑	๓๐๐,๐๐๐	๑	๓๐๐,๐๐๐	๑	๓๐๐,๐๐๐	๕	๑,๕๐๐,๐๐๐
รวม	๗๕	๓๕,๒๘๐,๐๐๐	๗๕	๓๕,๒๘๐,๐๐๐	๗๕	๓๕,๒๘๐,๐๐๐	๗๕	๓๕,๒๘๐,๐๐๐	๗๕	๓๕,๒๘๐,๐๐๐	๓๗๕	๑๗๖,๔๐๐,๐๐๐
๒) การพัฒนาส่งเสริมคุณภาพชีวิตที่ดี												
๒.๑ แผนงานการศึกษา	๒๑	๔,๖๐๙,๕๐๐	๒๑	๔,๖๐๙,๕๐๐	๒๑	๔,๖๐๙,๕๐๐	๒๑	๔,๖๐๙,๕๐๐	๒๑	๔,๖๐๙,๕๐๐	๑๐๕	๒๓,๐๔๗,๕๐๐
๒.๒ แผนงานสงเคราะห์	๓	๗,๑๖๘,๐๐๐	๓	๗,๑๖๘,๐๐๐	๓	๗,๑๖๘,๐๐๐	๓	๗,๑๖๘,๐๐๐	๓	๗,๑๖๘,๐๐๐	๑๕	๓๕,๘๔๐,๐๐๐
๒.๓ แผนงานสาธารณสุข	๘	๖๗๐,๐๐๐	๘	๖๗๐,๐๐๐	๘	๖๗๐,๐๐๐	๘	๖๗๐,๐๐๐	๘	๖๗๐,๐๐๐	๔๐	๓,๓๕๐,๐๐๐
๒.๔ แผนงานบริหารงาน	๒	๑๓๐,๐๐๐	๒	๑๓๐,๐๐๐	๒	๑๓๐,๐๐๐	๒	๑๓๐,๐๐๐	๒	๑๓๐,๐๐๐	๑๐	๖๕๐,๐๐๐
รวม	๓๔	๑๒,๕๗๗,๕๐๐	๓๔	๑๒,๕๗๗,๕๐๐	๓๔	๑๒,๕๗๗,๕๐๐	๓๔	๑๒,๕๗๗,๕๐๐	๓๔	๑๒,๕๗๗,๕๐๐	๑๗๐	๖๒,๘๘๗,๕๐๐
๓) การพัฒนาการจัดระเบียบชุมชน สังคม การรักษาความเป็นระเบียบเรียบร้อย												
๓.๑ แผนงาน การรักษาความสงบภายใน	๑๒	๒,๑๑๐,๐๐๐	๑๒	๒,๑๑๐,๐๐๐	๑๒	๒,๑๑๐,๐๐๐	๑๒	๒,๑๑๐,๐๐๐	๑๒	๒,๑๑๐,๐๐๐	๖๐	๑๐,๕๕๐,๐๐๐
รวม	๑๒	๒,๑๑๐,๐๐๐	๑๒	๒,๑๑๐,๐๐๐	๑๒	๒,๑๑๐,๐๐๐	๑๒	๒,๑๑๐,๐๐๐	๑๒	๒,๑๑๐,๐๐๐	๖๐	๑๐,๕๕๐,๐๐๐

บัญชีสรุปโครงการพัฒนา
แผนพัฒนาท้องถิ่น (พ.ศ. ๒๕๖๖ - ๒๕๗๐)
เทศบาลตำบลท่าอุเทน อำเภอท่าอุเทน จังหวัดนครพนม

ยุทธศาสตร์	ปี ๒๕๖๖		ปี ๒๕๖๗		ปี ๒๕๖๘		ปี ๒๕๖๙		ปี ๒๕๗๐		รวม ๕ ปี	
	จำนวน	งบประมาณ	จำนวน	งบประมาณ	จำนวน	งบประมาณ	จำนวน	งบประมาณ	จำนวน	งบประมาณ	จำนวน	งบประมาณ
	โครงการ	(บาท)	โครงการ	(บาท)	โครงการ	โครงการ	โครงการ	(บาท)	โครงการ	(บาท)	โครงการ	(บาท)
๔) การพัฒนาด้านการวางแผน การส่งเสริมการลงทุนและการท่องเที่ยว												
๔.๑ แผนงาน ศาสนา วัฒนธรรม และนันทนาการ	๔	๕๒๐,๐๐๐	๔	๕๒๐,๐๐๐	๔	๕๒๐,๐๐๐	๔	๕๒๐,๐๐๐	๔	๕๒๐,๐๐๐	๒๐	๒,๖๐๐,๐๐๐
๔.๒ แผนงาน สร้างความ เข้มแข็งของชุมชน	๗	๑,๖๙๐,๐๐๐	๗	๑,๖๙๐,๐๐๐	๗	๑,๖๙๐,๐๐๐	๗	๑,๖๙๐,๐๐๐	๗	๑,๖๙๐,๐๐๐	๓๕	๘,๔๕๐,๐๐๐
รวม	๑๑	๒,๒๑๐,๐๐๐	๑๑	๒,๒๑๐,๐๐๐	๑๑	๒,๒๑๐,๐๐๐	๑๑	๒,๒๑๐,๐๐๐	๑๑	๒,๒๑๐,๐๐๐	๕๕	๑๑,๐๕๐,๐๐๐
๕) การบริหารการจัดการอนุรักษ์ทรัพยากรธรรมชาติและสิ่งแวดล้อม												
๕.๑ แผนงานสร้างความ เข้มแข็งของชุมชน	๗	๒๐๐,๐๐๐	๗	๒๐๐,๐๐๐	๗	๒๐๐,๐๐๐	๗	๒๐๐,๐๐๐	๗	๒๐๐,๐๐๐	๓๕	๑,๐๐๐,๐๐๐
๕.๒ แผนงานเคหะและชุมชน	๗	๒,๑๓๐,๐๐๐	๗	๒,๑๓๐,๐๐๐	๗	๒,๑๓๐,๐๐๐	๗	๒,๑๓๐,๐๐๐	๗	๒,๑๓๐,๐๐๐	๓๕	๑๐,๖๕๐,๐๐๐
รวม	๑๔	๒,๓๓๐,๐๐๐	๑๔	๒,๓๓๐,๐๐๐	๑๔	๒,๓๓๐,๐๐๐	๑๔	๒,๓๓๐,๐๐๐	๑๔	๒,๓๓๐,๐๐๐	๗๐	๑๑,๖๕๐,๐๐๐
๖) การส่งเสริมศิลปะ วัฒนธรรม จารีตประเพณีและภูมิปัญญาท้องถิ่น												
๖.๑ แผนงานการศาสนา วัฒนธรรมและนันทนาการ	๑๔	๙๙๐,๐๐๐	๑๔	๙๙๐,๐๐๐	๑๔	๙๙๐,๐๐๐	๑๔	๙๙๐,๐๐๐	๑๔	๙๙๐,๐๐๐	๗๐	๔,๙๕๐,๐๐๐
รวม	๑๔	๙๙๐,๐๐๐	๑๔	๙๙๐,๐๐๐	๑๔	๙๙๐,๐๐๐	๑๔	๙๙๐,๐๐๐	๑๔	๙๙๐,๐๐๐	๗๐	๔,๙๕๐,๐๐๐
๗) การบริหารจัดการภายใต้หลักธรรมาภิบาล												
๗.๑ แผนงานบริหารงาน ทั่วไป	๖๑	๒,๒๘๕,๐๐๐	๖๑	๒,๒๘๕,๐๐๐	๖๑	๒,๒๘๕,๐๐๐	๖๑	๒,๒๘๕,๐๐๐	๖๑	๒,๒๘๕,๐๐๐	๓๐๕	๑๑,๔๒๕,๐๐๐
รวม	๖๑	๒,๒๘๕,๐๐๐	๖๑	๒,๒๘๕,๐๐๐	๖๑	๒,๒๘๕,๐๐๐	๖๑	๒,๒๘๕,๐๐๐	๖๑	๒,๒๘๕,๐๐๐	๓๐๕	๑๑,๔๒๕,๐๐๐
รวมทั้งสิ้น	๒๒๑	๕๗,๗๘๒,๕๐๐	๒๒๑	๕๗,๗๘๒,๕๐๐	๒๒๑	๕๗,๗๘๒,๕๐๐	๒๒๑	๕๗,๗๘๒,๕๐๐	๒๒๑	๕๗,๗๘๒,๕๐๐	๑,๐๗๕	๓๗๘,๑๘๗,๕๐๐

รายละเอียดโครงการพัฒนา
แผนพัฒนาท้องถิ่น (พ.ศ. ๒๕๖๖ – ๒๕๗๐)

แบบ ผ. ๐๒

เทศบาลตำบลท่าอุเทน อำเภอท่าอุเทน จังหวัดนครพนม

ก. ยุทธศาสตร์จังหวัดที่ ๔. การพัฒนาสังคมและคุณภาพชีวิตเพื่อสร้างความสุขอย่างยั่งยืน

ข. ยุทธศาสตร์การพัฒนาขององค์การปกครองส่วนท้องถิ่นในเขตจังหวัด ๖. เมื่อนำอยู่

๑. ยุทธศาสตร์ ด้านโครงสร้างพื้นฐาน

๑.๑ แผนงาน อุตสาหกรรมและการโยธา

ที่	โครงการ	วัตถุประสงค์	เป้าหมาย (ผลผลิตของโครงการ)	งบประมาณ					ตัวชี้วัด KPI	ผลที่คาดว่าจะได้รับ	หน่วยงาน รับผิดชอบ หลัก
				๒๕๖๖ (บาท)	๒๕๖๗ (บาท)	๒๕๖๘ (บาท)	๒๕๖๙ (บาท)	๒๕๗๐ (บาท)			
๑	โครงการปรับปรุงภูมิทัศน์ถนนสายหลักในเขตเทศบาลตำบลท่าอุเทน	เพื่อปรับปรุงภูมิทัศน์ของถนนสายหลักให้สวยงามและเป็นระเบียบกับผู้สัญจรไปมา และช่วยส่งเสริมการท่องเที่ยว	ปรับปรุงภูมิทัศน์ถนนสายหลัก ๓ สายคือถนนศรีเมือง ถนนหน้าเมือง ถนนหลักเมือง	๑,๐๐๐,๐๐๐	๑,๐๐๐,๐๐๐	๑,๐๐๐,๐๐๐	๑,๐๐๐,๐๐๐	๑,๐๐๐,๐๐๐	ถนน ๓ สาย ถนนสายศรีเมือง ถนนสายหน้าเมืองและถนนสายหลักเมือง	มีความเป็นระเบียบสวยงามของถนนสายหลักผู้สัญจรไปมาได้รับความสะดวกสบาย	กองช่าง
๒	โครงการติดตั้งป้ายบอกชื่อถนนและซอยในเขตเทศบาลตำบลท่าอุเทน	เพื่อให้ประชาชนที่สัญจรในพื้นที่ได้รับความสะดวก	ติดตั้งป้ายบอกชื่อ ถนนและซอยในเขตพื้นที่ตำบล	๕๐๐,๐๐๐	๕๐๐,๐๐๐	๕๐๐,๐๐๐	๕๐๐,๐๐๐	๕๐๐,๐๐๐	จำนวนป้ายถนนป้ายซอย	ประชาชนได้รับความสะดวก	กองช่าง
๓	โครงการท่าอุเทนเมืองน่าอยู่อย่างยั่งยืน (ภายใต้โครงการนครพนมเมืองสะอาดคนในชาติมีความสุข)	เพื่อจัดทำโครงการบูรณาการร่วมกับจังหวัดนครพนม	จัดประชุมความร่วมมือของชุมชนเมืองภายในเขตเทศบาล	๑๐๐,๐๐๐	๑๐๐,๐๐๐	๑๐๐,๐๐๐	๑๐๐,๐๐๐	๑๐๐,๐๐๐	ผลสำเร็จของโครงการคิดเป็นร้อยละ ๘๐	จัดทำโครงการบูรณาการร่วมกับจังหวัดนครพนม	สำนักปลัด
๔	โครงการปรับปรุงภูมิทัศน์ริมฝั่งโขงตลอดแนว	เพื่อปรับปรุงภูมิทัศน์บริเวณริมโขงให้เป็นระเบียบเรียบร้อย สวยงาม	ปรับปรุงภูมิทัศน์ริมโขง	๑๐๐,๐๐๐	๑๐๐,๐๐๐	๑๐๐,๐๐๐	๑๐๐,๐๐๐	๑๐๐,๐๐๐	บริเวณริมโขง	ชุมชนมีความเป็นระเบียบเรียบร้อย ภูมิทัศน์สวยงาม	กองช่าง

รายละเอียดโครงการพัฒนา
แผนพัฒนาท้องถิ่น (พ.ศ. ๒๕๖๖ – ๒๕๗๐)

แบบ ผ. ๐๒

เทศบาลตำบลท่าอุเทน อำเภอท่าอุเทน จังหวัดนครพนม

ก. ยุทธศาสตร์จังหวัดที่ ๔. การพัฒนาสังคมและคุณภาพชีวิตเพื่อสร้างความสุขอย่างยั่งยืน

ข. ยุทธศาสตร์การพัฒนาขององค์การปกครองส่วนท้องถิ่นในเขตจังหวัด ๖. เมื่อนำอยู่

๑. ยุทธศาสตร์ ด้านโครงสร้างพื้นฐาน

๑.๑ แผนงาน อุตสาหกรรมและการโยธา

ที่	โครงการ	วัตถุประสงค์	เป้าหมาย (ผลผลิตของโครงการ)	งบประมาณ					ตัวชี้วัด KPI	ผลที่คาดว่าจะได้รับ	หน่วยงาน รับผิดชอบ หลัก
				๒๕๖๖ (บาท)	๒๕๖๗ (บาท)	๒๕๖๘ (บาท)	๒๕๖๙ (บาท)	๒๕๗๐ (บาท)			
๕	โครงการก่อสร้างถนนคอนกรีตเสริมเหล็ก ภายในเขตเทศบาล	เพื่อให้ประชาชนได้รับความสะดวกสบายในการสัญจรไปมา	ก่อสร้างถนน ค.ส.ล. สายหนองบัว เชื่อมต่อไปถึงบ่อขยะ	๕๐๐,๐๐๐	๕๐๐,๐๐๐	๕๐๐,๐๐๐	๕๐๐,๐๐๐	๕๐๐,๐๐๐	ถนน ค.ส.ล. ๑ สาย	มีถนน ค.ส.ล. ใว้ให้ประชาชนใช้สัญจรไปมาได้สะดวก ปลอดภัย	กองช่าง
๖	โครงการก่อสร้างถนนคอนกรีตเสริมเหล็ก ภายในเขตเทศบาล	เพื่อให้ประชาชนได้รับความสะดวกสบายในการสัญจรไปมา	ก่อสร้างถนน ค.ส.ล. ถนนหนองสูง หมู่ ๗	๕๐๐,๐๐๐	๕๐๐,๐๐๐	๕๐๐,๐๐๐	๕๐๐,๐๐๐	๕๐๐,๐๐๐	ถนน ๑ สาย	มีถนน ค.ส.ล. ใว้ให้ประชาชนใช้สัญจรไปมาได้สะดวก ปลอดภัย	กองช่าง
๗	โครงการก่อสร้างถนนดินซอยบ้านตาเปาะ หมู่ที่ ๖	เพื่อให้ประชาชนได้รับความสะดวกสบายในการสัญจรไปมา	ก่อสร้างถนนดิน ขนาดกว้าง ๔ ม. ยาว ๒๒๐ ม.	๑๐๐,๐๐๐	๑๐๐,๐๐๐	๑๐๐,๐๐๐	๑๐๐,๐๐๐	๑๐๐,๐๐๐	ถนน ๑ สาย	มีถนนใว้ให้ประชาชนใช้สัญจรไปมาได้สะดวกปลอดภัย	กองช่าง
๘	โครงการปรับปรุงซ่อมแซมถนนลูกรังห้วยฮ่องซ่าง	เพื่อปรับปรุงก่อสร้างระบบคมนาคมให้ประชาชนได้รับความสะดวกสบายในการสัญจรไปมา	ปรับปรุงซ่อมแซมถนนลูกรัง ขนาดกว้าง ๕ ม. ยาว ๑,๒๐๐ ม.	๕๐๐,๐๐๐	๕๐๐,๐๐๐	๕๐๐,๐๐๐	๕๐๐,๐๐๐	๕๐๐,๐๐๐	ถนน ๑ สาย ระยะทาง ๑,๒๐๐ ม.	มีถนนให้ประชาชนใช้สัญจรไปมาได้สะดวก ปลอดภัย	กองช่าง
๙	โครงการปรับปรุงซ่อมแซมถนนคอนกรีตเสริมเหล็กที่ชำรุด ภายในเขตเทศบาล	เพื่อปรับปรุงก่อสร้างระบบคมนาคมให้ประชาชนได้รับความสะดวกสบายในการสัญจรไปมา	ปรับปรุงซ่อมแซมถนน ค.ส.ล. ซ้ำงร้าน ก้วยเตี้ยวป่าร้าง	๕๐,๐๐๐	๕๐,๐๐๐	๕๐,๐๐๐	๕๐,๐๐๐	๕๐,๐๐๐	ถนน ค.ส.ล. ๑ สาย ระยะทาง ๕๐ เมตร	มีถนน ค.ส.ล. ใว้ให้ประชาชนใช้สัญจรไปมาได้สะดวก ปลอดภัย	กองช่าง

รายละเอียดโครงการพัฒนา
แผนพัฒนาท้องถิ่น (พ.ศ. ๒๕๖๖ – ๒๕๗๐)

แบบ ผ. ๐๒

เทศบาลตำบลท่าอุเทน อำเภอท่าอุเทน จังหวัดนครพนม

ก. ยุทธศาสตร์จังหวัดที่ ๔. การพัฒนาสังคมและคุณภาพชีวิตเพื่อสร้างสุขอย่างยั่งยืน

ข. ยุทธศาสตร์การพัฒนาขององค์การปกครองส่วนท้องถิ่นในเขตจังหวัด ๖. เมื่อนำอยู่

๑. ยุทธศาสตร์ ด้านโครงสร้างพื้นฐาน

๑.๑ แผนงาน อุทสาหกรรมและการโยธา

ที่	โครงการ	วัตถุประสงค์	เป้าหมาย (ผลผลิตของโครงการ)	งบประมาณ					ตัวชี้วัด KPI	ผลที่คาดว่าจะได้รับ	หน่วยงาน รับผิดชอบ หลัก
				๒๕๖๖ (บาท)	๒๕๖๗ (บาท)	๒๕๖๘ (บาท)	๒๕๖๙ (บาท)	๒๕๗๐ (บาท)			
๑๐	โครงการปรับปรุงซ่อมแซมถนนคอนกรีตเสริมเหล็กที่ชำรุด ภายในเขตเทศบาล	เพื่อปรับปรุงก่อสร้างระบบคมนาคมให้ประชาชนได้รับความสะดวกสบายในการสัญจรไปมา	ปรับปรุงซ่อมแซมถนนคอนกรีตเสริมเหล็กที่ชำรุด ภายในเขตเทศบาล	๓๐๐,๐๐๐	๓๐๐,๐๐๐	๓๐๐,๐๐๐	๓๐๐,๐๐๐	๓๐๐,๐๐๐	ถนน ค.ส.ล. ภายในเขตเทศบาลที่ชำรุดเสียหาย	มีถนน ค.ส.ล. ไว้ให้ประชาชนใช้สัญจรไปมาได้สะดวก ปลอดภัย	กองช่าง
๑๑	โครงการขยายผิวจราจร ค.ส.ล.ถนนชนาร่วมมิตร-สามแยกเลิศณรงค์	เพื่อก่อสร้างปรับปรุงซ่อมแซมถนนให้ได้มาตรฐาน	ขยายผิวจราจร กว้าง ๑.๕ ม. ยาว ๖๐๐ ม.	๕๐๐,๐๐๐	๕๐๐,๐๐๐	๕๐๐,๐๐๐	๕๐๐,๐๐๐	๕๐๐,๐๐๐	๑ เส้น	มีถนนได้มาตรฐานและประชาชนได้รับความสะดวกในการสัญจร	กองช่าง
๑๒	โครงการขยายท่อลอดเหลี่ยมถนนศรีเมือง	เพื่อการคมนาคมที่สะดวกและระบายน้ำ ป้องกันน้ำท่วมขัง	ก่อสร้างท่อลอดเหลี่ยมถนนศรีเมือง	๓๐๐,๐๐๐	๓๐๐,๐๐๐	๓๐๐,๐๐๐	๓๐๐,๐๐๐	๓๐๐,๐๐๐	๑ แห่ง	การคมนาคมที่สะดวกและป้องกันน้ำท่วมขัง	กองช่าง
๑๓	โครงการก่อสร้างถนนลูกรังภายในเขตเทศบาล	เพื่อความสะดวกของประชาชนที่สัญจรไปมาได้สะดวกสบาย	ก่อสร้างถนนลูกรังขอยรวมช่างถึงถนนสายหนองสูง ระยะทาง ๒๓๐ เมตร	๑๒๐,๐๐๐	๑๒๐,๐๐๐	๑๒๐,๐๐๐	๑๒๐,๐๐๐	๑๒๐,๐๐๐	ถนนลูกรัง ๑ สาย ระยะทาง ๒๓๐ เมตร	มีถนนลูกรังให้ประชาชนใช้สัญจรไปมาได้สะดวก	กองช่าง
๑๔	โครงการก่อสร้างถนนลูกรังภายในเขตเทศบาล	เพื่อความสะดวกของประชาชนที่สัญจรไปมาได้สะดวกสบาย	ก่อสร้างถนนลูกรังสายริมโขงถึงปากน้ำทวย (เขื่อนใหม่ บ้านนายอิ่ง) หมู่ ๓ หนองจั่ว	๑,๐๐๐,๐๐๐	๑,๐๐๐,๐๐๐	๑,๐๐๐,๐๐๐	๑,๐๐๐,๐๐๐	๑,๐๐๐,๐๐๐	ถนนลูกรัง ๑ สาย	มีถนน ลูกรัง ให้ประชาชนใช้สัญจรไปมาได้สะดวก	กองช่าง

รายละเอียดโครงการพัฒนา
แผนพัฒนาท้องถิ่น (พ.ศ. ๒๕๖๖ - ๒๕๗๐)

แบบ ผ. ๐๒

เทศบาลตำบลท่าอุเทน อำเภอท่าอุเทน จังหวัดนครพนม

ก. ยุทธศาสตร์จังหวัดที่ ๔. การพัฒนาสังคมและคุณภาพชีวิตเพื่อสร้างสุขอย่างยั่งยืน

ข. ยุทธศาสตร์การพัฒนาขององค์การปกครองส่วนท้องถิ่นในเขตจังหวัด ๖. เมื่อนำอยู่

๑. ยุทธศาสตร์ ด้านโครงสร้างพื้นฐาน

๑.๑ แผนงาน อุตสาหกรรมและการโยธา

ที่	โครงการ	วัตถุประสงค์	เป้าหมาย (ผลผลิตของโครงการ)	งบประมาณ					ตัวชี้วัด KPI	ผลที่คาดว่าจะได้รับ	หน่วยงาน รับผิดชอบ หลัก
				๒๕๖๖ (บาท)	๒๕๖๗ (บาท)	๒๕๖๘ (บาท)	๒๕๖๙ (บาท)	๒๕๗๐ (บาท)			
๑๕	โครงการซ่อมแซมถนนลูกรังสายป่าช้าญวน-หนองจิ้ง	เพื่อให้ประชาชนสัญจรไปมาสะดวก	ซ่อมแซมถนนลูกรัง	๓๐๐,๐๐๐	๓๐๐,๐๐๐	๓๐๐,๐๐๐	๓๐๐,๐๐๐	๓๐๐,๐๐๐	ขนาด ๕X๑๐๐๐ เมตร	การสัญจรไปมาสะดวก	กองช่าง
๑๖	โครงการก่อสร้างบ้านพักของราชการ	เพื่ออำนวยความสะดวกให้แก่บุคลากร	สร้างที่พักให้แก่บุคลากรของเทศบาล	๑,๐๐๐,๐๐๐	๑,๐๐๐,๐๐๐	๑,๐๐๐,๐๐๐	๑,๐๐๐,๐๐๐	๑,๐๐๐,๐๐๐	บุคลากรเทศบาลตำบลท่าอุเทน	บุคลากรที่มีที่พักอาศัยสะดวกสบาย	กองช่าง
๑๗	โครงการก่อสร้างโรงเรียนอนุบาลเทศบาลตำบลท่าอุเทน	เพื่อให้โรงเรียนสามารถจัดการเรียนการสอนที่มีประสิทธิภาพและเกิด	ก่อสร้างอาคารเรียน	๖,๐๐๐,๐๐๐	๖,๐๐๐,๐๐๐	๖,๐๐๐,๐๐๐	๖,๐๐๐,๐๐๐	๖,๐๐๐,๐๐๐	จำนวนนักเรียนชั้นอนุบาล	มีความพร้อมในการจัดการศึกษาเพื่อพัฒนาผู้เรียน	กองช่าง
๑๘	โครงการก่อสร้างลานอเนกประสงค์	เพื่อใช้เป็นสถานที่จัดกิจกรรมต่างๆร่วมกัน	ก่อสร้างลานอเนกประสงค์ไม่น้อยกว่า ๖๒๑ ตร.ม.	๓๑๐,๐๐๐	๓๑๐,๐๐๐	๓๑๐,๐๐๐	๓๑๐,๐๐๐	๓๑๐,๐๐๐	ไม่น้อยกว่า ๖๒๑ ตารางเมตร	มีสถานที่จัดกิจกรรมต่างๆ	กองช่าง
๑๙	โครงการก่อสร้างถนน ค.ส.ล. ซอยโพธิ์ศรี ๓	เพื่อความสะดวกในการสัญจรไปมา	ก่อสร้างถนน ค.ส.ล. ซอยโพธิ์ศรี ๓	๓๐๐,๐๐๐	๓๐๐,๐๐๐	๓๐๐,๐๐๐	๓๐๐,๐๐๐	๓๐๐,๐๐๐	ขนาด ๕X๑๑๒X๐.๑๕	การสัญจรไปมาสะดวก	กองช่าง
๒๐	โครงการก่อสร้างถนน ค.ส.ล. พร้อมรางระบายน้ำ ซอยข้างสำนักงานเทศบาล	เพื่อความสะดวกในการสัญจรไปมา	ก่อสร้างถนน ค.ส.ล. พร้อมรางระบายน้ำ ขนาด กว้าง ๔ เมตร ยาว ๗๕ เมตร หนา ๐.๑๕ พร้อมรางระบาย	๓๕๐,๐๐๐	๓๕๐,๐๐๐	๓๕๐,๐๐๐	๓๕๐,๐๐๐	๓๕๐,๐๐๐	ขนาด ๔X๗๕X๐.๑๕	การสัญจรไปมาสะดวก	กองช่าง

รายละเอียดโครงการพัฒนา
แผนพัฒนาท้องถิ่น (พ.ศ. ๒๕๖๖ - ๒๕๗๐)

แบบ ผ. ๐๒

เทศบาลตำบลท่าอุเทน อำเภอท่าอุเทน จังหวัดนครพนม

ก. ยุทธศาสตร์จังหวัดที่ ๔. การพัฒนาสังคมและคุณภาพชีวิตเพื่อสร้างสุขอย่างยั่งยืน

ข. ยุทธศาสตร์การพัฒนาขององค์การปกครองส่วนท้องถิ่นในเขตจังหวัด ๖. เมื่อนำอยู่

๑. ยุทธศาสตร์ ด้านโครงสร้างพื้นฐาน

๑.๑ แผนงาน อุทสาหกรรมและการโยธา

ที่	โครงการ	วัตถุประสงค์	เป้าหมาย (ผลผลิตของโครงการ)	งบประมาณ					ตัวชี้วัด KPI	ผลที่คาดว่าจะได้รับ	หน่วยงาน รับผิดชอบ หลัก
				๒๕๖๖ (บาท)	๒๕๖๗ (บาท)	๒๕๖๘ (บาท)	๒๕๖๙ (บาท)	๒๕๗๐ (บาท)			
๒๑	โครงการก่อสร้างถนน ค.ส.ล. พร้อมวางท่อระบายน้ำ	เพื่อความสะดวกในการสัญจรไปมา	ก่อสร้างถนน ค.ส.ล. พร้อมวางระบายน้ำซอยข้างบ้านนายชัยรัตน์	๖๐,๐๐๐	๖๐,๐๐๐	๖๐,๐๐๐	๖๐,๐๐๐	๖๐,๐๐๐	กว้าง ๒ ม. ยาว ๓๕ ม.	การสัญจรไปมาสะดวก	กองช่าง
๒๒	โครงการปรับปรุงถนนลูกรังสายหนองบัวไปบ่อขยะเทศบาล	เพื่อความสะดวกในการเดินทางสัญจรไปมา	ก่อสร้างถนนลูกรังยาว ๑,๒๕๐ เมตร	๔๓๐,๐๐๐	๔๓๐,๐๐๐	๔๓๐,๐๐๐	๔๓๐,๐๐๐	๔๓๐,๐๐๐	ถนนลูกรัง ๑ สาย	ประชาชนได้รับความสะดวกสบายในการคมนาคม	กองช่าง
๒๓	โครงการปรับปรุงซ่อมแซมถนนทุ่งทางตะวันตก	เพื่อให้ประชาชนสัญจรโดยสะดวกและปลอดภัยยิ่งขึ้น	เสริมผิวถนนแอสฟัลท์ติก กว้าง ๖ เมตร ยาว ๒๖๐ เมตร	๕๐๐,๐๐๐	๕๐๐,๐๐๐	๕๐๐,๐๐๐	๕๐๐,๐๐๐	๕๐๐,๐๐๐	ขนาด ๖X๒๖๐X๐.๐๔	ประชาชนได้รับความสะดวก สบายในการคมนาคม	กองช่าง
๒๔	โครงการขยายไหล่ทาง ๒๑๒ ไปถนนหนองจั่ว หมู่ ๓	เพื่อให้ประชาชนสัญจรโดยสะดวกและปลอดภัยยิ่งขึ้น	ขยายไหล่ทางขนาดพื้นที่ ไม่น้อยกว่า ๔๐๐ ตร.ม.	๕๐๐,๐๐๐	๕๐๐,๐๐๐	๕๐๐,๐๐๐	๕๐๐,๐๐๐	๕๐๐,๐๐๐	ถนน ๑ เส้น	ประชาชนได้รับความสะดวก สบายในการคมนาคม	กองช่าง
๒๕	โครงการก่อสร้างถนนลูกรัง	เพื่อให้ประชาชนสัญจรโดยสะดวกและปลอดภัยยิ่งขึ้น	ก่อสร้างถนนลูกรังถนนราษฎร์พัฒนา ไปหมู่ ๖	๒๐๐,๐๐๐	๒๐๐,๐๐๐	๒๐๐,๐๐๐	๒๐๐,๐๐๐	๒๐๐,๐๐๐	ถนน ๑ เส้น	ประชาชนได้รับความสะดวกสบายในการคมนาคม	กองช่าง
๒๖	โครงการก่อสร้างถนนลูกรังไปหนองวัวตายน	เพื่อให้ประชาชนสัญจรโดยสะดวกและปลอดภัยยิ่งขึ้น	ก่อสร้างถนนลูกรังไปหนองวัวตายน	๕๐๐,๐๐๐	๕๐๐,๐๐๐	๕๐๐,๐๐๐	๕๐๐,๐๐๐	๕๐๐,๐๐๐	ถนน ๑ เส้น	ประชาชนได้รับความสะดวกสบายในการคมนาคม	กองช่าง
๒๗	โครงการก่อสร้างท่าเทียบเรือ หมู่ ๓	เพื่อใช้เป็นท่าเทียบเรือ	ก่อสร้างท่าเทียบเรือ	๓๐๐,๐๐๐	๓๐๐,๐๐๐	๓๐๐,๐๐๐	๓๐๐,๐๐๐	๓๐๐,๐๐๐	๑ แห่ง	มีอาคารพร้อมใช้งานเพิ่มขึ้น	กองช่าง

รายละเอียดโครงการพัฒนา
แผนพัฒนาท้องถิ่น (พ.ศ. ๒๕๖๖ – ๒๕๗๐)

แบบ ผ. ๐๒

เทศบาลตำบลท่าอุเทน อำเภอท่าอุเทน จังหวัดนครพนม

ก. ยุทธศาสตร์จังหวัดที่ ๔. การพัฒนาสังคมและคุณภาพชีวิตเพื่อสร้างความสุขอย่างยั่งยืน

ข. ยุทธศาสตร์การพัฒนาขององค์การปกครองส่วนท้องถิ่นในเขตจังหวัด ๖. เมื่อนำอยู่

๑. ยุทธศาสตร์ ด้านโครงสร้างพื้นฐาน

๑.๑ แผนงาน อุทสาหกรรมและการโยธา

ที่	โครงการ	วัตถุประสงค์	เป้าหมาย (ผลผลิตของโครงการ)	งบประมาณ					ตัวชี้วัด KPI	ผลที่คาดว่าจะได้รับ	หน่วยงาน รับผิดชอบ หลัก
				๒๕๖๖ (บาท)	๒๕๖๗ (บาท)	๒๕๖๘ (บาท)	๒๕๖๙ (บาท)	๒๕๗๐ (บาท)			
๒๘	โครงการก่อสร้างห้องน้ำห้อง ส้วมบริการประชาชน	เพื่อให้บริการประชาชน	ก่อสร้างห้องน้ำห้องส้วม นอกอาคารสำนักงาน	๓๐๐,๐๐๐	๓๐๐,๐๐๐	๓๐๐,๐๐๐	๓๐๐,๐๐๐	๓๐๐,๐๐๐	จำนวน ๑ หลัง	ประชาชนมาใช้บริการ ได้อย่างเพียงพอ	กองช่าง
๒๙	โครงการถมคลองน้ำเป็นถนน	เพื่อเตรียมพื้นที่ทำถนนไว้ สัญจรไปมา	ถมดินจากถนนป่าช้า ถววนถึงท่าเรือเก่า	๕๐๐,๐๐๐	๕๐๐,๐๐๐	๕๐๐,๐๐๐	๕๐๐,๐๐๐	๕๐๐,๐๐๐	กว้าง ๔ ม. ยาว ๑,๐๐๐ ม.	มีพื้นที่ทำถนนไว้สัญจร ไปมา	กองช่าง
๓๐	โครงการก่อสร้างถนน ค.ส.ล. ซอยรัตนวารีย์ หมู่ ๕	เพื่อให้ประชาชนใช้ถนน สัญจรไปมาสะดวก	ก่อสร้างถนน ค.ส.ล. ขนาด กว้าง ๒.๕๐ ม. ยาว ๕๐ ม. หรือพื้นที่ ดำเนินการไม่น้อยกว่า ๑๒๕ ตร.ม.	๘๐,๐๐๐	๘๐,๐๐๐	๘๐,๐๐๐	๘๐,๐๐๐	๘๐,๐๐๐	ถนน ๑ เส้น	ประชาชนใช้ถนน สัญจรไปมาสะดวกขึ้น	กองช่าง
๓๑	โครงการถมดินขยายไหล่ทาง ถนนหน้าเมืองทิศใต้ หมู่ ๓	เพื่อให้ประชาชนใช้ถนน สัญจรไปมาสะดวก	ขยายไหล่ทางขนาดกว้าง ๖ ม. ยาว ๑,๓๐๐ ม. หรือมีพื้นที่ดำเนินการไม่ น้อยกว่า ๗,๘๐๐ ตร.ม.	๕๐๐,๐๐๐	๕๐๐,๐๐๐	๕๐๐,๐๐๐	๕๐๐,๐๐๐	๕๐๐,๐๐๐	ถนน ๑ เส้น	ประชาชนใช้ถนน สัญจรไปมาสะดวกขึ้น	กองช่าง
๓๒	โครงการก่อสร้างถนน ค.ส.ล. ซอยไตรเทน ๒ หมู่ ๖	เพื่อให้ประชาชนใช้ถนน สัญจรไปมาสะดวก	ก่อสร้างถนน ค.ส.ล. ขนาดกว้าง ๔ ม. ยาว ๔๕ ม. หรือมีพื้นที่ ดำเนินการไม่น้อยกว่า ๑๘๐ ตร.ม.	๑๒๐,๐๐๐	๑๒๐,๐๐๐	๑๒๐,๐๐๐	๑๒๐,๐๐๐	๑๒๐,๐๐๐	ถนน ๑ เส้น	ประชาชนใช้ถนน สัญจรไปมาสะดวกขึ้น	กองช่าง

รายละเอียดโครงการพัฒนา
แผนพัฒนาท้องถิ่น (พ.ศ. ๒๕๖๖ – ๒๕๗๐)

แบบ ผ. ๐๒

เทศบาลตำบลท่าอุเทน อำเภอท่าอุเทน จังหวัดนครพนม

ก. ยุทธศาสตร์จังหวัดที่ ๔. การพัฒนาสังคมและคุณภาพชีวิตเพื่อสร้างความสุขอย่างยั่งยืน

ข. ยุทธศาสตร์การพัฒนาขององค์การปกครองส่วนท้องถิ่นในเขตจังหวัด ๖. เมื่อนำอยู่

๑. ยุทธศาสตร์ ด้านโครงสร้างพื้นฐาน

๑.๑ แผนงาน อุตสาหกรรมและการโยธา

ที่	โครงการ	วัตถุประสงค์	เป้าหมาย (ผลผลิตของโครงการ)	งบประมาณ					ตัวชี้วัด KPI	ผลที่คาดว่าจะได้รับ	หน่วยงาน รับผิดชอบ หลัก
				๒๕๖๖ (บาท)	๒๕๖๗ (บาท)	๒๕๖๘ (บาท)	๒๕๖๙ (บาท)	๒๕๗๐ (บาท)			
๓๓	โครงการเสริมผิวถนนแอสฟัลต์ติกคอนกรีตถนนบึงมอ (ฝั่งซ้ายมือ) หมู่ ๕	เพื่อให้ประชาชนใช้ถนน สัญจรไปมาสะดวก	เสริมผิวถนนแอสฟัลต์ติก คอนกรีต กว้าง ๖ ม. ยาว ๑๖๐ ม.	๔๐๐,๐๐๐	๔๐๐,๐๐๐	๔๐๐,๐๐๐	๔๐๐,๐๐๐	๔๐๐,๐๐๐	ถนน ๑ เส้น	ประชาชนใช้ถนน สัญจรไปมาสะดวกขึ้น	กองช่าง
๓๔	โครงการเสริมคอนกรีต ยกระดับคลองส่งน้ำบึงมอ	เพื่อให้ประชาชนใช้ถนน สัญจรไปมาสะดวก	เสริมคอนกรีตยกระดับ คลองส่งน้ำขนาดยาว ๑๙๐ ม.	๕๐๐,๐๐๐	๕๐๐,๐๐๐	๕๐๐,๐๐๐	๕๐๐,๐๐๐	๕๐๐,๐๐๐	ถนน ๑ เส้น	ประชาชนใช้ถนน สัญจรไปมาสะดวกขึ้น	กองช่าง
๓๕	โครงการก่อสร้างถนนดิน ซอยบ้านตาเทียม	เพื่อให้ประชาชนใช้ถนน สัญจรไปมาสะดวก	ก่อสร้างถนนดิน ขนาด กว้าง ๓ ม. ยาว ๔๐ ม. หรือมีพื้นที่ดำเนินการไม่ น้อยกว่า ๑๒๐ ตร.ม.	๑๐๐,๐๐๐	๑๐๐,๐๐๐	๑๐๐,๐๐๐	๑๐๐,๐๐๐	๑๐๐,๐๐๐	ถนน ๑ เส้น	ประชาชนใช้ถนน สัญจรไปมาสะดวกขึ้น	กองช่าง
๓๖	โครงการก่อสร้างถนนดินไป หนองจั่ว ซอย ๒	เพื่อให้ประชาชนใช้ถนน สัญจรไปมาสะดวก	ก่อสร้างถนนดิน ขนาด กว้าง ๕ เมตร ยาว ๒๐๐ เมตร	๒๐๐,๐๐๐	๒๐๐,๐๐๐	๒๐๐,๐๐๐	๒๐๐,๐๐๐	๒๐๐,๐๐๐	ถนน ๑ เส้น	ประชาชนใช้ถนน สัญจรไปมาสะดวกขึ้น	กองช่าง
๓๗	โครงการก่อสร้างถนนดินซอย นวลวิสุทธิ	เพื่อให้ประชาชนใช้ถนน สัญจรไปมาสะดวก	ก่อสร้างถนนดิน ขนาด ๔ เมตร ยาว ๑๔๐ เมตร	๖๐,๐๐๐	๖๐,๐๐๐	๖๐,๐๐๐	๖๐,๐๐๐	๖๐,๐๐๐	ถนน ๑ เส้น	ประชาชนใช้ถนน สัญจรไปมาสะดวกขึ้น	กองช่าง
๓๘	โครงการก่อสร้างถนนดิน ทางเข้าหนองวัวตายน	เพื่อให้ประชาชนใช้ถนน สัญจรไปมาสะดวก	ถมคลองระบายน้ำเป็น ถนนดิน ขนาดกว้าง ๔ เมตร ยาว ๓๐๐ เมตร	๑๐๐,๐๐๐	๑๐๐,๐๐๐	๑๐๐,๐๐๐	๑๐๐,๐๐๐	๑๐๐,๐๐๐	ถนน ๑ เส้น	ประชาชนใช้ถนน สัญจรไปมาสะดวกขึ้น	กองช่าง

รายละเอียดโครงการพัฒนา

แบบ ผ. ๐๒

แผนพัฒนาท้องถิ่น (พ.ศ. ๒๕๖๖ - ๒๕๗๐)

เทศบาลตำบลท่าอุเทน อำเภอท่าอุเทน จังหวัดนครพนม

ก. ยุทธศาสตร์จังหวัดที่ ๔. การพัฒนาสังคมและคุณภาพชีวิตเพื่อสร้างความสุขอย่างยั่งยืน

ข. ยุทธศาสตร์การพัฒนาขององค์การปกครองส่วนท้องถิ่นในเขตจังหวัด ๖. เมื่อนำอยู่

๑. ยุทธศาสตร์ ด้านโครงสร้างพื้นฐาน

๑.๑ แผนงาน อุทสาหกรรมและการโยธา

ที่	โครงการ	วัตถุประสงค์	เป้าหมาย (ผลผลิตของโครงการ)	งบประมาณ					ตัวชี้วัด KPI	ผลที่คาดว่าจะได้รับ	หน่วยงาน รับผิดชอบ หลัก
				๒๕๖๖ (บาท)	๒๕๖๗ (บาท)	๒๕๖๘ (บาท)	๒๕๖๙ (บาท)	๒๕๗๐ (บาท)			
๓๙	โครงการก่อสร้างแพจอดเรือ	เพื่อใช้เป็นสถานที่จอดเรือ ดับเพลิง	ก่อสร้างแพจอดเรือ ขนาดกว้าง ๕ ม. ยาว ๑๓ ม.	๕๐๐,๐๐๐	๕๐๐,๐๐๐	๕๐๐,๐๐๐	๕๐๐,๐๐๐	๕๐๐,๐๐๐	๑ แห่ง	มีสถานที่จอดเรือ ดับเพลิง	กองช่าง
๔๐	โครงการปรับปรุงพื้นสนาม ศูนย์พัฒนาเด็กเล็กเทศบาล ตำบลท่าอุเทน	เพื่อให้พื้นสนาม สพต.มี ความเหมาะสมต่อการใช้ งานได้หลากหลาย	ปูพื้นยางสังเคราะห์เม็ด ยางธรรมชาติและเม็ด ยางสี สพต.ขนาดกว้าง ๑๓ ม. ยาว ๑๔ ม. หนา ๑๐ มม.	๕๐๐,๐๐๐	๕๐๐,๐๐๐	๕๐๐,๐๐๐	๕๐๐,๐๐๐	๕๐๐,๐๐๐	๑ แห่ง	สปต.มีพื้นสนามที่ เหมาะสมต่อการใช้ งานได้อย่าง หลากหลายนยิ่งขึ้น	กองช่าง
๔๑	โครงการปรับปรุงเวทีหน้า โรงเรียนผู้สูงอายุเทศบาล ตำบลท่าอุเทน	เพื่อปรับปรุงสถานที่จัด กิจกรรมต่าง ๆ	ปรับปรุงเวทีหน้า โรงเรียนผู้สูงอายุ เทศบาลตำบลท่าอุเทน	๕๐๐,๐๐๐	๕๐๐,๐๐๐	๕๐๐,๐๐๐	๕๐๐,๐๐๐	๕๐๐,๐๐๐	๑ หลัง	ประชาชนมีสถานที่จัด กิจกรรมต่างๆ	กองช่าง
รวม ๔๑ โครงการ				๒๐,๖๘๐,๐๐๐	๒๐,๖๘๐,๐๐๐	๒๐,๖๘๐,๐๐๐	๒๐,๖๘๐,๐๐๐	๒๐,๖๘๐,๐๐๐			

รายละเอียดโครงการพัฒนา
แผนพัฒนาท้องถิ่น (พ.ศ. ๒๕๖๖ - ๒๕๗๐)

แบบ ผ. ๐๒

เทศบาลตำบลท่าอุเทน อำเภอท่าอุเทน จังหวัดนครพนม

ก. ยุทธศาสตร์จังหวัดที่ ๔. การพัฒนาสังคมและคุณภาพชีวิตเพื่อสร้างความสุขอย่างยั่งยืน

ข. ยุทธศาสตร์การพัฒนาขององค์กรปกครองส่วนท้องถิ่นในเขตจังหวัด ๖. เมื่อนำอยู่

๑. ยุทธศาสตร์ ด้านโครงสร้างพื้นฐาน

๑.๒ แผนงาน เคหะและชุมชน

ที่	โครงการ	วัตถุประสงค์	เป้าหมาย (ผลผลิตของโครงการ)	งบประมาณ					ตัวชี้วัด KPI	ผลที่คาดว่าจะได้รับ	หน่วยงาน รับผิดชอบ หลัก
				๒๕๖๖ (บาท)	๒๕๖๗ (บาท)	๒๕๖๘ (บาท)	๒๕๖๙ (บาท)	๒๕๗๐ (บาท)			
๑	โครงการก่อสร้างรางระบายน้ำ ภายในเขตเทศบาล	เพื่อการระบายน้ำได้สะดวก และแก้ไขปัญหาน้ำท่วมขัง	ก่อสร้างรางระบายน้ำ ขอยข้ามวัดโพนแก้ว	๒๐๐,๐๐๐	๒๐๐,๐๐๐	๒๐๐,๐๐๐	๒๐๐,๐๐๐	๒๐๐,๐๐๐	๑ แห่ง	มีรางระบายน้ำแก้ไขปัญหาน้ำท่วมขังภายในชุมชน	กองช่าง
๒	โครงการก่อสร้างรางระบายน้ำภายในเขตเทศบาล	เพื่อการระบายน้ำได้สะดวก และแก้ไขปัญหาน้ำท่วมขัง	ก่อสร้างรางระบายน้ำ บริเวณร้านครัว ๒๔	๕๐,๐๐๐	๕๐,๐๐๐	๕๐,๐๐๐	๕๐,๐๐๐	๕๐,๐๐๐	๑ แห่ง	มีรางระบายน้ำแก้ไขปัญหาน้ำท่วมขังภายในชุมชน	กองช่าง
๓	โครงการก่อสร้างรางระบายน้ำภายในเขตเทศบาล	เพื่อการระบายน้ำได้สะดวก และแก้ไขปัญหาน้ำท่วมขัง	ก่อสร้างรางระบายน้ำ ค.ส.ถ.ถนนบึงมอ หมู่ที่ ๕	๕๐๐,๐๐๐	๕๐๐,๐๐๐	๕๐๐,๐๐๐	๕๐๐,๐๐๐	๕๐๐,๐๐๐	ขนาดกว้าง ๐.๔๐ม. ยาว ๘๔ ม. ลึกไม่น้อยกว่า ๐.๖๐ ม.	มีรางระบายน้ำแก้ไขปัญหาน้ำท่วมขังภายในชุมชน	กองช่าง
๔	โครงการวางท่อระบายน้ำพร้อมบ่อพัก ค.ส.ถ.ถนนวัดไตรมิตร - ป่าช้าญวน (ต่อรางเดิม)	เพื่อให้การระบายน้ำเป็นไปอย่างสะดวกรวดเร็ว และป้องกันน้ำท่วมขังในชุมชน	วางท่อระบายน้ำ ค.ส.ถ. ขนาด ๐.๘๐ เมตร พร้อมบ่อพักยาว ๒๒๐ เมตร	๕๐๐,๐๐๐	๕๐๐,๐๐๐	๕๐๐,๐๐๐	๕๐๐,๐๐๐	๕๐๐,๐๐๐	วางท่อระบายน้ำ ยาว ๒๒๐ เมตร	สามารถระบายน้ำได้ทันเวลาและน้ำไม่ท่วมขังในพื้นที่	กองช่าง
๕	โครงการก่อสร้างระบบประปาหมู่บ้าน แบบหอสูง	เพื่อให้ประชาชนมีน้ำใช้ได้เพียงพอ	ก่อสร้างระบบประปาแบบหอสูง	๕๐๐,๐๐๐	๕๐๐,๐๐๐	๕๐๐,๐๐๐	๕๐๐,๐๐๐	๕๐๐,๐๐๐	ประชาชนในพื้นที่มีน้ำใช้เพิ่มขึ้น	ประชาชนในพื้นที่มีน้ำใช้อย่างเพียงพอ	กองช่าง
๖	โครงการก่อสร้างโรงเก็บขยะสำหรับธนาคารขยะชุมชนวัดศรีสะเกษ	เพื่อมีโรงเก็บขยะรีไซเคิลของชุมชนที่ถูกสุขลักษณะมีที่คัดแยกขยะที่ถูกต้องตามประเภท	มีโรงเก็บและคัดแยกขยะที่ถูกสุขลักษณะ คัดแยกขยะถูกประเภท	๒๐๐,๐๐๐	๒๐๐,๐๐๐	๒๐๐,๐๐๐	๒๐๐,๐๐๐	๒๐๐,๐๐๐	๑ แห่ง	มีโรงเก็บและคัดแยกขยะที่ถูกสุขลักษณะ คัดแยกขยะถูกประเภท	กองช่าง

รายละเอียดโครงการพัฒนา
แผนพัฒนาท้องถิ่น (พ.ศ. ๒๕๖๖ - ๒๕๗๐)

แบบ ผ. ๐๒

เทศบาลตำบลท่าอุเทน อำเภอท่าอุเทน จังหวัดนครพนม

ก. ยุทธศาสตร์จังหวัดที่ ๔. การพัฒนาสังคมและคุณภาพชีวิตเพื่อสร้างความสุขอย่างยั่งยืน

ข. ยุทธศาสตร์การพัฒนาขององค์กรการปกครองส่วนท้องถิ่นในเขตจังหวัด ๖. เมื่อนำอยู่

๑. ยุทธศาสตร์ ด้านโครงสร้างพื้นฐาน

๑.๒ แผนงาน เคหะและชุมชน

ที่	โครงการ	วัตถุประสงค์	เป้าหมาย (ผลผลิตของโครงการ)	งบประมาณ					ตัวชี้วัด KPI	ผลที่คาดว่าจะได้รับ	หน่วยงาน รับผิดชอบ หลัก
				๒๕๖๖ (บาท)	๒๕๖๗ (บาท)	๒๕๖๘ (บาท)	๒๕๖๙ (บาท)	๒๕๗๐ (บาท)			
๗	โครงการปรับปรุงซ่อมแซมคลองระบายน้ำภายในเขตเทศบาล	เพื่อปรับปรุง และ ขุดลอกคลองบึงมอให้ระบายน้ำได้สะดวก และแก้ปัญหาหน้าซัง	ปรับปรุง ซ่อมแซมคลองระบายน้ำและขุดลอกคลองบึงมอ	๒๐๐,๐๐๐	๒๐๐,๐๐๐	๒๐๐,๐๐๐	๒๐๐,๐๐๐	๒๐๐,๐๐๐	๑ แห่ง	ขุดลอกคลองบึงมอ และปรับปรุงซ่อมแซม คลองระบายน้ำส่วนที่ชำรุดเสียหาย	กองช่าง
๘	โครงการปรับปรุงซ่อมแซมรางระบายน้ำและฝารางระบายน้ำที่ชำรุด ภายในเขตเทศบาล	เพื่อปรับปรุง ซ่อมแซม รางระบายน้ำได้สะดวก และแก้ปัญหาหน้าซัง และซ่อมแซมฝารางระบายน้ำ	ปรับปรุงซ่อมแซมรางระบายน้ำสี่แยกซอยศิริโพธิ์ชัย	๑๐๐,๐๐๐	๑๐๐,๐๐๐	๑๐๐,๐๐๐	๑๐๐,๐๐๐	๑๐๐,๐๐๐	๑ แห่ง	มีรางระบายน้ำที่อยู่ในสภาพดีระบายน้ำและแก้ไขปัญหาน้ำท่วมซังได้	กองช่าง
๙	โครงการปรับปรุงซ่อมแซมรางระบายน้ำและฝารางระบายน้ำที่ชำรุด ภายในเขตเทศบาล	เพื่อปรับปรุง ซ่อมแซม รางระบายน้ำได้สะดวก และแก้ปัญหาหน้าซัง และซ่อมแซมฝารางระบายน้ำ	ปรับปรุงซ่อมแซมรางระบายน้ำและฝารางระบายน้ำที่ชำรุด ภายในเขตเทศบาล	๒๐๐,๐๐๐	๒๐๐,๐๐๐	๒๐๐,๐๐๐	๒๐๐,๐๐๐	๒๐๐,๐๐๐	ปรับปรุงซ่อมแซมรางระบายน้ำและฝารางระบายน้ำที่ชำรุด ภายในเขตเทศบาล	มีรางระบายน้ำที่อยู่ในสภาพดีระบายน้ำและแก้ไขปัญหาน้ำท่วมซังได้	กองช่าง
๑๐	โครงการขยายเขตประปาภายในเขตเทศบาล	เพื่อให้ประชาชนมีน้ำประปาใช้อุปโภคบริโภคอย่างทั่วถึง	ขยายเขตประปาบริเวณศาลาโกเมศ	๒๐,๐๐๐	๒๐,๐๐๐	๒๐,๐๐๐	๒๐,๐๐๐	๒๐,๐๐๐	จำนวนครัวเรือนที่มีน้ำประปาใช้เพิ่มขึ้น	ประชาชนได้ใช้น้ำประปาอย่างเพียงพอ และทั่วถึงทุกครัวเรือน	กองช่าง
๑๑	โครงการขยายเขตประปาภายในเขตเทศบาล	เพื่อให้ประชาชนมีน้ำประปาใช้อุปโภคบริโภคอย่างทั่วถึง	ขยายเขตประปาสายหนองจิ้ง ระยะทาง ๔ กม.	๓,๐๐๐,๐๐๐	๓,๐๐๐,๐๐๐	๓,๐๐๐,๐๐๐	๓,๐๐๐,๐๐๐	๓,๐๐๐,๐๐๐	จำนวนครัวเรือนที่มีน้ำประปาใช้เพิ่มขึ้น	ประชาชนได้ใช้น้ำประปาอย่างเพียงพอ และทั่วถึงทุกครัวเรือน	กองช่าง

รายละเอียดโครงการพัฒนา

แบบ ผ. ๐๒

แผนพัฒนาท้องถิ่น (พ.ศ. ๒๕๖๖ - ๒๕๗๐)

เทศบาลตำบลท่าอุเทน อำเภอท่าอุเทน จังหวัดนครพนม

ก. ยุทธศาสตร์จังหวัดที่ ๔. การพัฒนาสังคมและคุณภาพชีวิตเพื่อสร้างความสุขอย่างยั่งยืน

ข. ยุทธศาสตร์การพัฒนาขององค์กรปกครองส่วนท้องถิ่นในเขตจังหวัด ๖. เมื่อนำอยู่

๑. ยุทธศาสตร์ ด้านโครงสร้างพื้นฐาน

๑.๒ แผนงาน เคหะและชุมชน

ที่	โครงการ	วัตถุประสงค์	เป้าหมาย (ผลผลิตของโครงการ)	งบประมาณ					ตัวชี้วัด KPI	ผลที่คาดว่าจะได้รับ	หน่วยงาน รับผิดชอบ หลัก
				๒๕๖๖ (บาท)	๒๕๖๗ (บาท)	๒๕๖๘ (บาท)	๒๕๖๙ (บาท)	๒๕๗๐ (บาท)			
๑๒	โครงการขยายเขตประปา ภายในเขตเทศบาล	เพื่อให้ประชาชนมีน้ำประปา ใช้อุปโภคบริโภคอย่างทั่วถึง	ขยายเขตประปาสายขอย ข้างบ้านที่ปรึกษา	๑๐๐,๐๐๐	๑๐๐,๐๐๐	๑๐๐,๐๐๐	๑๐๐,๐๐๐	๑๐๐,๐๐๐	จำนวนครัวเรือน ที่มีน้ำประปาใช้ เพิ่มขึ้น	ประชาชนได้ใช้น้ำ ประปาอย่างเพียงพอ และทั่วถึงทุกครัวเรือน	กองช่าง
๑๓	โครงการขยายเขตประปา ภายในเขตเทศบาล	เพื่อให้ประชาชนมีน้ำประปา ใช้อุปโภคบริโภคอย่างทั่วถึง	ขยายเขตประปาซอยศิริ ดำรงค์ ระยะทาง ๒๐๐ เมตร	๑๐๐,๐๐๐	๑๐๐,๐๐๐	๑๐๐,๐๐๐	๑๐๐,๐๐๐	๑๐๐,๐๐๐	จำนวนครัวเรือน ที่มีน้ำประปาใช้ เพิ่มขึ้น	ประชาชนได้ใช้น้ำ ประปาอย่างเพียงพอ และทั่วถึงทุกครัวเรือน	กองช่าง
๑๔	โครงการขยายเขตไฟฟ้า ส่องสว่าง ภายในเขตเทศบาล	เพื่อให้ประชาชนมีไฟฟ้าใช้ ส่องสว่างแก่ผู้สัญจรไปมา มีความสะดวกปลอดภัย	ขยายเขตไฟฟ้าซอยรวม ช่าง	๑๕๐,๐๐๐	๑๕๐,๐๐๐	๑๕๐,๐๐๐	๑๕๐,๐๐๐	๑๕๐,๐๐๐	จำนวนครัวเรือน ที่มีไฟฟ้าใช้เพิ่มขึ้น	ประชาชนได้ใช้ไฟฟ้าอย่าง เพียงพอ การสัญจรไปมา สะดวกปลอดภัย	กองช่าง
๑๕	โครงการขยายเขตไฟฟ้า ส่องสว่าง ภายในเขตเทศบาล	เพื่อให้ประชาชนมีไฟฟ้าใช้ ส่องสว่างแก่ผู้สัญจรไปมา มีความสะดวกปลอดภัย	ขยายเขตไฟฟ้าสาธารณะ ถนนไปบ้านน้อยทวย ถึง ถนนกลางทุ่ง ระยะทาง ๔๐๐ เมตร	๒๐๐,๐๐๐	๒๐๐,๐๐๐	๒๐๐,๐๐๐	๒๐๐,๐๐๐	๒๐๐,๐๐๐	จำนวนครัวเรือน ที่มีไฟฟ้าใช้เพิ่มขึ้น	ประชาชนได้ใช้ไฟฟ้าอย่าง เพียงพอ การสัญจรไปมา สะดวกปลอดภัย	กองช่าง
๑๖	โครงการขยายเขตไฟฟ้า ส่องสว่าง ภายในเขตเทศบาล	เพื่อให้ประชาชนมีไฟฟ้าใช้ ส่องสว่างแก่ผู้สัญจรไปมา มีความสะดวกปลอดภัย	ขยายเขตไฟฟ้าสาธารณะ ซอยบ้านครูเพชรราษฎร์ ๑๕๐ ม.	๑๒๐,๐๐๐	๑๒๐,๐๐๐	๑๒๐,๐๐๐	๑๒๐,๐๐๐	๑๒๐,๐๐๐	จำนวนครัวเรือน ที่มีไฟฟ้าใช้เพิ่มขึ้น	ประชาชนได้ใช้ไฟฟ้าอย่าง เพียงพอ การสัญจรไปมา สะดวกปลอดภัย	กองช่าง

รายละเอียดโครงการพัฒนา
แผนพัฒนาท้องถิ่น (พ.ศ. ๒๕๖๖ - ๒๕๗๐)

แบบ ผ. ๐๒

เทศบาลตำบลท่าอุเทน อำเภอท่าอุเทน จังหวัดนครพนม

ก. ยุทธศาสตร์จังหวัดที่ ๔. การพัฒนาสังคมและคุณภาพชีวิตเพื่อสร้างความสุขอย่างยั่งยืน

ข. ยุทธศาสตร์การพัฒนาขององค์กรการปกครองส่วนท้องถิ่นในเขตจังหวัด ๖. เมื่อนำอยู่

๑. ยุทธศาสตร์ ด้านโครงสร้างพื้นฐาน

๑.๒ แผนงาน เคหะและชุมชน

ที่	โครงการ	วัตถุประสงค์	เป้าหมาย (ผลผลิตของโครงการ)	งบประมาณ					ตัวชี้วัด KPI	ผลที่คาดว่าจะได้รับ	หน่วยงาน รับผิดชอบ หลัก
				๒๕๖๖ (บาท)	๒๕๖๗ (บาท)	๒๕๖๘ (บาท)	๒๕๖๙ (บาท)	๒๕๗๐ (บาท)			
๑๗	โครงการขยายเขตไฟฟ้า ส่องสว่าง ภายในเขตเทศบาล	เพื่อให้ประชาชนมีไฟฟ้าใช้ ส่องสว่างแก่รถสัญจรไปมา มี ความสะดวกปลอดภัยขึ้น	ขยายเขตไฟฟ้าสายหนอง จี่ว (สวนกลีกรรรม)	๑,๐๐๐,๐๐๐	๑,๐๐๐,๐๐๐	๑,๐๐๐,๐๐๐	๑,๐๐๐,๐๐๐	๑,๐๐๐,๐๐๐	จำนวนครัวเรือน ที่มีไฟฟ้าใช้เพิ่มขึ้น	ประชาชนได้ใช้อย่าง ไฟฟ้าอย่างเพียงพอ การ สัญจรไปมา สะดวก ปลอดภัย	กองช่าง
๑๘	โครงการขยายเขตไฟฟ้า ส่องสว่าง ภายในเขตเทศบาล	เพื่อให้ประชาชนมีไฟฟ้าใช้ ส่องสว่างแก่รถสัญจรไปมา มี ความสะดวกปลอดภัยขึ้น	ขยายเขตไฟฟ้าสาธารณะ ถนสายหนองบัว ระยะทาง ๒๕๐ ม.	๒๐๐,๐๐๐	๒๐๐,๐๐๐	๒๐๐,๐๐๐	๒๐๐,๐๐๐	๒๐๐,๐๐๐	จำนวนครัวเรือน ที่มีไฟฟ้าใช้เพิ่มขึ้น	ประชาชนได้ใช้อย่าง ไฟฟ้าอย่างเพียงพอ การ สัญจรไปมา สะดวก ปลอดภัย	กองช่าง
๑๙	โครงการขยายเขตไฟฟ้า ส่องสว่าง ภายในเขตเทศบาล	เพื่อให้ประชาชนมีไฟฟ้าใช้ ส่องสว่างแก่รถสัญจรไปมา มี ความสะดวกปลอดภัยขึ้น	ติดตั้งไฟฟ้าส่องสว่าง รอบบึงมอ ผังบ้าน อ. สุวรรณ บุษวะ	๔๕๐,๐๐๐	๔๕๐,๐๐๐	๔๕๐,๐๐๐	๔๕๐,๐๐๐	๔๕๐,๐๐๐	จำนวนครัวเรือน ที่มีไฟฟ้าใช้เพิ่มขึ้น	ประชาชนมีไฟฟ้าส่อง สว่าง สะดวกสบาย การ สัญจรไปมาปลอดภัย	กองช่าง
๒๐	โครงการขยายเขตไฟฟ้า ซอยโพธิ์ศรี ๓	เพื่อให้ประชาชนมีไฟฟ้าใช้ได้ ทั่วถึง	ขยายเขตไฟฟ้า ซอย โพธิ์ศรี ๓	๒๐๐,๐๐๐	๒๐๐,๐๐๐	๒๐๐,๐๐๐	๒๐๐,๐๐๐	๒๐๐,๐๐๐	ระยะทางยาว ๑๑๒ เมตร	ประชาชนมีไฟฟ้าใช้อย่าง เพียงพอ	กองช่าง
๒๑	โครงการขยายเขตไฟฟ้า ถนนหลังเทศบาลไปป่าช้า ญวน หมู่ ๓	เพื่อให้ประชาชนมีไฟฟ้าใช้ สะดวกในการสัญจรไปมา สะดวก	ขยายเขตไฟฟ้าระยะทาง ๘๐๐ เมตร	๒๐๐,๐๐๐	๒๐๐,๐๐๐	๒๐๐,๐๐๐	๒๐๐,๐๐๐	๒๐๐,๐๐๐	ระยะทาง ๘๐๐ เมตร(ปีละ ๒๐๐ เมตร)	ประชาชนมีไฟฟ้าใช้ทุก ครัวเรือน	กองช่าง
๒๒	โครงการขยายเขตไฟฟ้า ซอยเลิศณรงค์ ๒	เพื่อให้ประชาชนมีไฟฟ้าใช้ อย่างทั่วถึงทุกครัวเรือน	ขยายเขตไฟฟ้า ซอยเลิศณรงค์ ๒	๖๐,๐๐๐	๖๐,๐๐๐	๖๐,๐๐๐	๖๐,๐๐๐	๖๐,๐๐๐	จำนวนครัวเรือน	ประชาชนมีไฟฟ้าใช้ ครอบคลุมทุกครัวเรือน	กองช่าง
๒๓	โครงการขยายเขตไฟฟ้า ซอยโพธิ์ศรี ๑	เพื่อให้ประชาชนมีไฟฟ้าใช้ อย่างทั่วถึงทุกครัวเรือน	ขยายเขตไฟฟ้า ซอย โพธิ์ศรี ๑	๑๐๐,๐๐๐	๑๐๐,๐๐๐	๑๐๐,๐๐๐	๑๐๐,๐๐๐	๑๐๐,๐๐๐	จำนวนครัวเรือน ที่มีไฟฟ้าใช้เพิ่มขึ้น	ประชาชนมีไฟฟ้าใช้ ครอบคลุมทุกครัวเรือน	กองช่าง

รายละเอียดโครงการพัฒนา

แบบ ผ. ๐๒

แผนพัฒนาท้องถิ่น (พ.ศ. ๒๕๖๖ - ๒๕๗๐)

เทศบาลตำบลท่าอุเทน อำเภอท่าอุเทน จังหวัดนครพนม

ก. ยุทธศาสตร์จังหวัดที่ ๔. การพัฒนาสังคมและคุณภาพชีวิตเพื่อสร้างความสุขอย่างยั่งยืน

ข. ยุทธศาสตร์การพัฒนาขององค์กรการปกครองส่วนท้องถิ่นในเขตจังหวัด ๖. เมื่อนำอยู่

๑. ยุทธศาสตร์ ด้านโครงสร้างพื้นฐาน

๑.๒ แผนงาน เคหะและชุมชน

ที่	โครงการ	วัตถุประสงค์	เป้าหมาย (ผลผลิตของโครงการ)	งบประมาณ					ตัวชี้วัด KPI	ผลที่คาดว่าจะได้รับ	หน่วยงาน รับผิดชอบ หลัก
				๒๕๖๖ (บาท)	๒๕๖๗ (บาท)	๒๕๖๘ (บาท)	๒๕๖๙ (บาท)	๒๕๗๐ (บาท)			
๒๔	โครงการขยายเขตไฟฟ้า ชอยบ้านยายแสง	เพื่อให้ประชาชนมีไฟฟ้าใช้ อย่างทั่วถึงทุกครัวเรือน	ขยายเขตไฟฟ้า ชอยบ้านยายแสง	๑๐๐,๐๐๐	๑๐๐,๐๐๐	๑๐๐,๐๐๐	๑๐๐,๐๐๐	๑๐๐,๐๐๐	จำนวนครัวเรือน ที่มีไฟฟ้าใช้เพิ่มขึ้น	ประชาชนมีไฟฟ้าใช้ ครอบคลุมทุกครัวเรือน	กองช่าง
๒๕	โครงการปรับปรุงถนนเฉลิม พระเกียรติ (ภายใต้โครงการ ๑ อำเภอ ๑ ถนนเฉลิมพระ เกียรติ)	เพื่อให้ถนนเฉลิมพระเกียรติมี ความเป็นระเบียบเรียบร้อย	-ปรับปรุงผิวถนนที่ชำรุด และไม่สวยงามตลอดแนว -ตัดต้นไม้ บริเวณริมถนนตลอดแนว -ปรับปรุงภูมิทัศน์	๕๐๐,๐๐๐	๕๐๐,๐๐๐	๕๐๐,๐๐๐	๕๐๐,๐๐๐	๕๐๐,๐๐๐	ถนน ๑ เส้น	มีถนนเฉลิมพระเกียรติ สวยงามและเป็นระเบียบ เรียบร้อย	กองช่าง
๒๖	โครงการขยายเขตประปา ภายในเขตเทศบาล	เพื่อให้ประชาชนมีน้ำประปา ใช้อุปโภคบริโภคอย่างทั่วถึง	ขยายเขตน้ำประปา ชอยเลิศณรงค์ ๑	๑๐๐,๐๐๐	๑๐๐,๐๐๐	๑๐๐,๐๐๐	๑๐๐,๐๐๐	๑๐๐,๐๐๐	จำนวนครัวเรือน ที่มีน้ำประปาใช้ เพิ่มขึ้น	ประชาชนได้ใช้น้ำประปา อย่างเพียงพอและทั่วถึง	กองช่าง
๒๗	โครงการขยายเขตประปา ภายในเขตเทศบาล	เพื่อให้ประชาชนมีน้ำประปา ใช้อุปโภคบริโภคอย่างทั่วถึง	ขยายเขตน้ำประปา ชอยเลิศณรงค์ ๒	๑๐๐,๐๐๐	๑๐๐,๐๐๐	๑๐๐,๐๐๐	๑๐๐,๐๐๐	๑๐๐,๐๐๐	จำนวนครัวเรือน ที่มีน้ำประปาใช้ เพิ่มขึ้น	ประชาชนได้ใช้น้ำประปา อย่างเพียงพอและทั่วถึง	กองช่าง
๒๘	โครงการขยายเขตประปา ภายในเขตเทศบาล	เพื่อให้ประชาชนมีน้ำประปา ใช้อุปโภคบริโภคอย่างทั่วถึง	ขยายเขตน้ำประปาชอย โพธิ์ศรี ๑	๑๐๐,๐๐๐	๑๐๐,๐๐๐	๑๐๐,๐๐๐	๑๐๐,๐๐๐	๑๐๐,๐๐๐	จำนวนครัวเรือน ที่มีน้ำประปาใช้ เพิ่มขึ้น	ประชาชนได้ใช้น้ำประปา อย่างเพียงพอและทั่วถึง	กองช่าง
๒๙	โครงการขยายเขตประปา ภายในเขตเทศบาล	เพื่อให้ประชาชนมีน้ำประปา ใช้อุปโภคบริโภคอย่างทั่วถึง	ขยายเขตน้ำประปาชอย บ้านยายแสง	๑๐๐,๐๐๐	๑๐๐,๐๐๐	๑๐๐,๐๐๐	๑๐๐,๐๐๐	๑๐๐,๐๐๐	จำนวนครัวเรือน ที่มีน้ำประปาใช้ เพิ่มขึ้น	ประชาชนได้ใช้น้ำประปา อย่างเพียงพอและทั่วถึง	กองช่าง

รายละเอียดโครงการพัฒนา
แผนพัฒนาท้องถิ่น (พ.ศ. ๒๕๖๖ - ๒๕๗๐)

แบบ ผ. ๐๒

เทศบาลตำบลท่าอุเทน อำเภอท่าอุเทน จังหวัดนครพนม

ก. ยุทธศาสตร์จังหวัดที่ ๔. การพัฒนาสังคมและคุณภาพชีวิตเพื่อสร้างความสุขอย่างยั่งยืน

ข. ยุทธศาสตร์การพัฒนาขององค์กรปกครองส่วนท้องถิ่นในเขตจังหวัด ๖. เมืองน่าอยู่

๑. ยุทธศาสตร์ ด้านโครงสร้างพื้นฐาน

๑.๒ แผนงาน เคหะและชุมชน

ที่	โครงการ	วัตถุประสงค์	เป้าหมาย (ผลผลิตของโครงการ)	งบประมาณ					ตัวชี้วัด KPI	ผลที่คาดว่าจะได้รับ	หน่วยงาน รับผิดชอบ หลัก
				๒๕๖๖ (บาท)	๒๕๖๗ (บาท)	๒๕๖๘ (บาท)	๒๕๖๙ (บาท)	๒๕๗๐ (บาท)			
๓๐	โครงการขยายเขตประปา ภายในเขตเทศบาล	เพื่อให้ประชาชนมีน้ำประปา ใช้อุปโภคบริโภคอย่างทั่วถึง	ขยายเขตประปาซอยข้าง คูช่างเล็ก	๑๕๐,๐๐๐	๑๕๐,๐๐๐	๑๕๐,๐๐๐	๑๕๐,๐๐๐	๑๕๐,๐๐๐	จำนวนครัวเรือน ที่มีน้ำประปาใช้ เพิ่มขึ้น	ประชาชนได้ใช้น้ำประปา อย่างเพียงพอและทั่วถึง	กองช่าง
รวม ๓๐ โครงการ				๙,๐๕๐,๐๐๐	๙,๐๕๐,๐๐๐	๙,๐๕๐,๐๐๐	๙,๐๕๐,๐๐๐	๙,๐๕๐,๐๐๐			

รายละเอียดโครงการพัฒนา
แผนพัฒนาท้องถิ่น (พ.ศ. ๒๕๖๖ - ๒๕๗๐)

แบบ ผ. ๐๒

เทศบาลตำบลท่าอุเทน อำเภอท่าอุเทน จังหวัดนครพนม

ก. ยุทธศาสตร์จังหวัดที่ ๔. การพัฒนาสังคมและคุณภาพชีวิตเพื่อสร้างความสุขอย่างยั่งยืน

ข. ยุทธศาสตร์การพัฒนาขององค์การปกครองส่วนท้องถิ่นในเขตจังหวัด ๖. เมื่อนำอยู่

๑. ยุทธศาสตร์ ด้านโครงสร้างพื้นฐาน

๑.๓ แผนงาน การพาณิชย์

ที่	โครงการ	วัตถุประสงค์	เป้าหมาย (ผลผลิตของโครงการ)	งบประมาณ					ตัวชี้วัด KPI	ผลที่คาดว่าจะได้รับ	หน่วยงาน รับผิดชอบหลัก
				๒๕๖๖ (บาท)	๒๕๖๗ (บาท)	๒๕๖๘ (บาท)	๒๕๖๙ (บาท)	๒๕๗๐ (บาท)			
๑	โครงการก่อสร้างโรงฆ่าสัตว์	เพื่อให้ประชาชนมีสถานที่ที่ถูก สุขลักษณะสำหรับฆ่าและ เนื้อสัตว์	ก่อสร้างโรงฆ่าสัตว์ ประจำเทศบาล	๕,๐๐๐,๐๐๐	๕,๐๐๐,๐๐๐	๕,๐๐๐,๐๐๐	๕,๐๐๐,๐๐๐	๕,๐๐๐,๐๐๐	จำนวน ๑ แห่ง	มีสถานที่ที่ถูกสุขลักษณะ สำหรับฆ่าและเนื้อสัตว์ เพื่อการจำหน่าย หรือ เพื่อการบริโภค	กองช่าง
รวม ๑ โครงการ				๕,๐๐๐,๐๐๐	๕,๐๐๐,๐๐๐	๕,๐๐๐,๐๐๐	๕,๐๐๐,๐๐๐	๕,๐๐๐,๐๐๐			

รายละเอียดโครงการพัฒนา
แผนพัฒนาท้องถิ่น (พ.ศ. ๒๕๖๖ - ๒๕๗๐)

แบบ ผ. ๐๒

เทศบาลตำบลท่าอุเทน อำเภอท่าอุเทน จังหวัดนครพนม

ก. ยุทธศาสตร์จังหวัดที่ ๔. การพัฒนาสังคมและคุณภาพชีวิตเพื่อสร้างความสุขอย่างยั่งยืน

ข. ยุทธศาสตร์การพัฒนาขององค์กรปกครองส่วนท้องถิ่นในเขตจังหวัด ๖. เมื่อนำอยู่

๑. ยุทธศาสตร์ ด้านโครงสร้างพื้นฐาน

๑.๔ แผนงาน การเกษตร

ที่	โครงการ	วัตถุประสงค์	เป้าหมาย (ผลผลิตของโครงการ)	งบประมาณ					ตัวชี้วัด KPI	ผลที่คาดว่าจะได้รับ	หน่วยงาน รับผิดชอบ หลัก
				๒๕๖๖ (บาท)	๒๕๖๗ (บาท)	๒๕๖๘ (บาท)	๒๕๖๙ (บาท)	๒๕๗๐ (บาท)			
๑	โครงการขุดลอกผักตบชวาและวัชพืชอื่น ๆ รอบบึงมอ	เพื่อกำจัดผักตบชวาในบึงและไม่ให้อุดตันท่อระบายน้ำและคลองระบายน้ำ	กำจัดผักตบชวาลดการอุดตันของท่อระบายน้ำและรางระบายน้ำ	๒๐๐,๐๐๐	๒๐๐,๐๐๐	๒๐๐,๐๐๐	๒๐๐,๐๐๐	๒๐๐,๐๐๐	บึงสาธารณะ ๑ แห่ง	กำจัดผักตบชวาลดการอุดตันของท่อระบายน้ำและรางระบายน้ำ	กองช่าง
๒	โครงการอนุรักษ์พันธุกรรมพืชอันเนื่องมาจาก พระราชดำริสมเด็จพระเทพรัตนสฤฯ สยามบรมราช กุมารี (อพ.สธ.)	๑. เพื่อสนอง พระราชดำริด้านการ อนุรักษ์พันธุกรรมพืช ในพื้นที่ป่าชุมชน ๒. เพื่อส่งเสริมและ สนับสนุน กระบวนการมีส่วนร่วม ของชุมชนและ องค์กรปกครองส่วน ท้องถิ่น สํารวจและ จัดทำ ฐานข้อมูล ทรัพยากรท้องถิ่น ตามกรอบแนวทางของ อพ.สธ. และ นำไปสู่การรักษา ทรัพยากรชีวภาพ ทรัพยากร กายภาพ และทรัพยากร วัฒนธรรมและ ภูมิปัญญา ท้องถิ่น	๑.จัดทำฐานข้อมูล ทรัพยากรท้องถิ่น ๒.จัดกิจกรรม รมรงค์ ส่งเสริมให้ความรู้ สร้าง จิตสำนึกในการอนุรักษ์ พันธุกรรมพืช ๓.สำรวจเก็บรวบรวม พันธุกรรมพืช ๔.ปลูก ต้นไม้ประจำท้องถิ่น เพื่อรักษาพันธุกรรมพืช ๕.จัดให้ศูนย์ ข้อมูลพันธุกรรมพืช ฯลฯ	๕๐,๐๐๐	๕๐,๐๐๐	๕๐,๐๐๐	๕๐,๐๐๐	๕๐,๐๐๐	๑๑ ชุมชน	๑. เกิดการรวมกลุ่ม ทำ กิจกรรมตามแนว พระราชดำริฯ เกิด ความสมัคร สมาน สามัคคีในชุมชน ด้าน การอนุรักษ์ พันธุกรรมพืช ๒. มีการดูแล รักษา ทรัพยากรธรรมชาติใน ป่าชุมชน ลดการ คุกคามการสูญเสีย ความหลากหลายทาง ชีวภาพ	ทุกกอง
รวม ๒ โครงการ				๒๕๐,๐๐๐	๒๕๐,๐๐๐	๒๕๐,๐๐๐	๒๕๐,๐๐๐	๒๕๐,๐๐๐			

รายละเอียดโครงการพัฒนา
แผนพัฒนาท้องถิ่น (พ.ศ. ๒๕๖๖ - ๒๕๗๐)

แบบ ผ. ๐๒

เทศบาลตำบลท่าอุเทน อำเภอท่าอุเทน จังหวัดนครพนม

ก. ยุทธศาสตร์จังหวัดที่ ๔. การพัฒนาสังคมและคุณภาพชีวิตเพื่อสร้างความสุขอย่างยั่งยืน

ข. ยุทธศาสตร์การพัฒนาขององค์การปกครองส่วนท้องถิ่นในเขตจังหวัด ๖. เมื่อนำอยู่

๑. ยุทธศาสตร์ ด้านโครงสร้างพื้นฐาน

๑.๕ แผนงาน การศาสนา วัฒนธรรมและนันทนาการ

ที่	โครงการ	วัตถุประสงค์	เป้าหมาย (ผลผลิตของโครงการ)	งบประมาณ					ตัวชี้วัด KPI	ผลที่คาดว่าจะได้รับ	หน่วยงาน รับผิดชอบ หลัก
				๒๕๖๖ (บาท)	๒๕๖๗ (บาท)	๒๕๖๘ (บาท)	๒๕๖๙ (บาท)	๒๕๗๐ (บาท)			
๑	เตาเผา	เพื่อประชาชนมี พื้นที่ในการประกอบ พิธีกรรมทางศาสนาอย่างสะดวก	ก่อสร้างเตาเผาศพ บริเวณ ที่สาธารณะ ประโยชน์ หมู่ ๓	๓๐๐,๐๐๐	๓๐๐,๐๐๐	๓๐๐,๐๐๐	๓๐๐,๐๐๐	๓๐๐,๐๐๐	จำนวน ๑ แห่ง	มีมาปนสงานใช้	กองช่าง
รวม ๑ โครงการ				๓๐๐,๐๐๐	๓๐๐,๐๐๐	๓๐๐,๐๐๐	๓๐๐,๐๐๐	๓๐๐,๐๐๐			

รายละเอียดโครงการพัฒนา

แบบ ผ. ๐๒

แผนพัฒนาท้องถิ่น (พ.ศ. ๒๕๖๖ - ๒๕๗๐)

เทศบาลตำบลท่าอุเทน อำเภอท่าอุเทน จังหวัดนครพนม

ก. ยุทธศาสตร์จังหวัดที่ ๔. การพัฒนาสังคมและคุณภาพชีวิตเพื่อสร้างสุขอย่างยั่งยืน

ข. ยุทธศาสตร์การพัฒนาขององค์กรปกครองส่วนท้องถิ่นในเขตจังหวัด ๑. การพัฒนาทรัพยากรมนุษย์

๒. ยุทธศาสตร์ การส่งเสริมคุณภาพชีวิตที่ดี

๒.๑ แผนงาน การศึกษา

ที่	โครงการ	วัตถุประสงค์	เป้าหมาย (ผลผลิตของโครงการ)	งบประมาณ					ตัวชี้วัด KPI	ผลที่คาดว่าจะได้รับ	หน่วยงาน รับผิดชอบ หลัก
				๒๕๖๖ (บาท)	๒๕๖๗ (บาท)	๒๕๖๘ (บาท)	๒๕๖๙ (บาท)	๒๕๗๐ (บาท)			
๑	โครงการสนับสนุน อาหารเสริม (นม) สำหรับนักเรียน โรงเรียนในเขตเทศบาล	เพื่อให้เด็กได้รับสารอาหารเพียงพอ ครบถ้วนตามหลักโภชนาการ	จัดซื้ออาหารเสริม (นม) ให้โรงเรียนอุเทนวิทยาคาร โรงเรียนบ้านท่าอุเทน โรงเรียนบ้านน้อยนาเหนือ	๑,๑๕๙,๐๐๐	๑,๑๕๙,๐๐๐	๑,๑๕๙,๐๐๐	๑,๑๕๙,๐๐๐	๑,๑๕๙,๐๐๐	โรงเรียน ๓ แห่ง	นักเรียนได้รับสารอาหารครบถ้วนและมีพัฒนาการดี	กองการศึกษา
๒	โครงการสนับสนุนอาหารเสริม (นม) สำหรับเด็กเล็ก ศูนย์พัฒนาเด็กเล็กเทศบาลตำบลท่าอุเทน	เพื่อให้เด็กได้รับสารอาหารเพียงพอครบถ้วนตามหลักโภชนาการ	จัดซื้ออาหารเสริม (นม) ให้ ศพด. ทต. ท่าอุเทน	๑๑๐,๕๐๐	๑๑๐,๕๐๐	๑๑๐,๕๐๐	๑๑๐,๕๐๐	๑๑๐,๕๐๐	เด็กเล็กทุกคนในศูนย์เด็ก ๑ แห่ง	นักเรียนได้รับสารอาหารครบถ้วนและมีพัฒนาการดี	กองการศึกษา
๓	โครงการผู้ปกครองมีส่วนร่วมในการติดตามประเมินผลศูนย์พัฒนาเด็กเล็กเทศบาลตำบลท่าอุเทน	เพื่อเป็นการติดตามประเมินผลศูนย์พัฒนาเด็กเล็กฯ	ผู้ปกครองเด็กนักเรียนในเขตเทศบาล	๑๐,๐๐๐	๑๐,๐๐๐	๑๐,๐๐๐	๑๐,๐๐๐	๑๐,๐๐๐	ประเมินศูนย์เด็ก ๑ แห่ง	ศูนย์พัฒนาเด็กเล็กของเทศบาลมีมาตรฐานตามเกณฑ์กระทรวงการศึกษากำหนด	กองการศึกษา
๔	โครงการร้อยดวงใจให้แม่ (วันแม่แห่งชาติ)	เพื่อส่งเสริมให้แม่และเด็กแสดงออกถึงความรัก ความผูกพันให้แกกัน	แม่และเด็กเล็กศูนย์พัฒนาเด็กเล็กเทศบาล	๑๐,๐๐๐	๑๐,๐๐๐	๑๐,๐๐๐	๑๐,๐๐๐	๑๐,๐๐๐	๑ กิจกรรม	แม่และเด็กมีความรัก ความผูกพันให้กัน สร้างความอบอุ่นให้กับครอบครัว	กองการศึกษา

รายละเอียดโครงการพัฒนา

แบบ ผ. ๐๒

แผนพัฒนาท้องถิ่น (พ.ศ. ๒๕๖๖ - ๒๕๗๐)

เทศบาลตำบลท่าอุเทน อำเภอท่าอุเทน จังหวัดนครพนม

ก. ยุทธศาสตร์จังหวัดที่ ๔. การพัฒนาสังคมและคุณภาพชีวิตเพื่อสร้างความสุขอย่างยั่งยืน

ข. ยุทธศาสตร์การพัฒนาขององค์กรปกครองส่วนท้องถิ่นในเขตจังหวัด ๑. การพัฒนาทรัพยากรมนุษย์

๒. ยุทธศาสตร์ การส่งเสริมคุณภาพชีวิตที่ดี

๒.๑ แผนงาน การศึกษา

ที่	โครงการ	วัตถุประสงค์	เป้าหมาย (ผลผลิตของโครงการ)	งบประมาณ					ตัวชี้วัด KPI	ผลที่คาดว่าจะได้รับ	หน่วยงาน รับผิดชอบ หลัก
				๒๕๖๖ (บาท)	๒๕๖๗ (บาท)	๒๕๖๘ (บาท)	๒๕๖๙ (บาท)	๒๕๗๐ (บาท)			
๕	โครงการปฎิณิเทศเด็กปฐมวัย	เพื่อให้เด็กเกิดความภาคภูมิใจในการสำเร็จการศึกษาและมีความพร้อมในการศึกษาระดับที่สูงขึ้น	เด็กเล็กในศูนย์พัฒนาเด็กเล็กเทศบาล	๒๐,๐๐๐	๒๐,๐๐๐	๒๐,๐๐๐	๒๐,๐๐๐	๒๐,๐๐๐	จัดกิจกรรม ๑ แห่ง	เด็กมีความภาคภูมิใจในการสำเร็จการศึกษามีความพร้อมในการศึกษา ระดับที่สูงขึ้น	กองการศึกษา
๖	โครงการอุดหนุนกิจกรรมการศึกษาโรงเรียนอนุเทณวิทยาคาร	เพื่ออุดหนุนกิจกรรมการศึกษาของโรงเรียน	จัดกิจกรรมการศึกษาของโรงเรียน	๕๐,๐๐๐	๕๐,๐๐๐	๕๐,๐๐๐	๕๐,๐๐๐	๕๐,๐๐๐	กิจกรรมการศึกษา	เด็กนักเรียนได้รับความรู้ และทักษะต่างๆจากกิจกรรมเสริมนอกจากการเรียนการสอนปกติ	กองการศึกษา
๗	โครงการอุดหนุนกิจกรรมการศึกษาโรงเรียนบ้านท่าอุเทน	เพื่ออุดหนุนกิจกรรมการศึกษาของโรงเรียน	จัดกิจกรรมการศึกษาของโรงเรียน	๕๐,๐๐๐	๕๐,๐๐๐	๕๐,๐๐๐	๕๐,๐๐๐	๕๐,๐๐๐	กิจกรรมการศึกษา	เด็กนักเรียนได้รับความรู้ และทักษะต่างๆจากกิจกรรมเสริมนอกจากการเรียนการสอนปกติ	กองการศึกษา
๘	โครงการอุดหนุนกิจกรรมการศึกษาโรงเรียนบ้านน้อยนาเหนือ	เพื่ออุดหนุนกิจกรรมการศึกษาของโรงเรียน	จัดกิจกรรมการศึกษาของโรงเรียน	๒๐,๐๐๐	๒๐,๐๐๐	๒๐,๐๐๐	๒๐,๐๐๐	๒๐,๐๐๐	กิจกรรมการศึกษา	เด็กนักเรียนได้รับความรู้และทักษะต่างๆจากกิจกรรมเสริมนอกจากการเรียนการสอนปกติ	กองการศึกษา

รายละเอียดโครงการพัฒนา

แบบ ผ. ๐๒

แผนพัฒนาท้องถิ่น (พ.ศ. ๒๕๖๖ - ๒๕๗๐)

เทศบาลตำบลท่าอุเทน อำเภอท่าอุเทน จังหวัดนครพนม

ก. ยุทธศาสตร์จังหวัดที่ ๔. การพัฒนาสังคมและคุณภาพชีวิตเพื่อสร้างสุขอย่างยั่งยืน

ข. ยุทธศาสตร์การพัฒนาขององค์กรปกครองส่วนท้องถิ่นในเขตจังหวัด ๑. การพัฒนาทรัพยากรมนุษย์

๒. ยุทธศาสตร์ การส่งเสริมคุณภาพชีวิตที่ดี

๒.๑ แผนงาน การศึกษา

ที่	โครงการ	วัตถุประสงค์	เป้าหมาย (ผลผลิตของโครงการ)	งบประมาณ					ตัวชี้วัด KPI	ผลที่คาดว่าจะได้รับ	หน่วยงาน รับผิดชอบ หลัก
				๒๕๖๖ (บาท)	๒๕๖๗ (บาท)	๒๕๖๘ (บาท)	๒๕๖๙ (บาท)	๒๕๗๐ (บาท)			
๙	โครงการอุดหนุนอาหารกลางวันโรงเรียนอุเทนวิทยาคาร	เพื่อให้เด็กได้รับสารอาหารที่เพียงพอครบถ้วน ตามหลักโภชนาการ	นักเรียนในโรงเรียนอุเทนวิทยาคาร	๑,๓๑๒,๐๐๐	๑,๓๑๒,๐๐๐	๑,๓๑๒,๐๐๐	๑,๓๑๒,๐๐๐	๑,๓๑๒,๐๐๐	จำนวนนักเรียน ๓๒๘ คน	นักเรียนได้รับสารอาหารครบถ้วนและมีพัฒนาการดี	กองการศึกษา
๑๐	โครงการอุดหนุนอาหารกลางวันโรงเรียนบ้านท่าอุเทน	เพื่อให้เด็กได้รับสารอาหารที่เพียงพอครบถ้วน ตามหลักโภชนาการ	นักเรียนในโรงเรียนบ้านท่าอุเทน	๗๙๒,๐๐๐	๗๙๒,๐๐๐	๗๙๒,๐๐๐	๗๙๒,๐๐๐	๗๙๒,๐๐๐	จำนวนนักเรียน ๑๙๘ คน	นักเรียนได้รับสารอาหารครบถ้วนและมีพัฒนาการดี	กองการศึกษา
๑๑	โครงการอุดหนุนอาหารกลางวันโรงเรียนบ้านน้อยนาเหนือ	เพื่อให้เด็กได้รับสารอาหารที่เพียงพอครบถ้วน ตามหลักโภชนาการ	นักเรียนในโรงเรียนบ้านน้อยนาเหนือ	๑๗๖,๐๐๐	๑๗๖,๐๐๐	๑๗๖,๐๐๐	๑๗๖,๐๐๐	๑๗๖,๐๐๐	จำนวนนักเรียน ๔๔ คน	นักเรียนได้รับสารอาหารครบถ้วนและมีพัฒนาการดี	กองการศึกษา
๑๒	โครงการอุดหนุนโรงเรียนอุเทนพัฒนา	เพื่ออุดหนุนกิจกรรมการศึกษาของโรงเรียน	จัดกิจกรรมการศึกษาของโรงเรียน	๗๐,๐๐๐	๗๐,๐๐๐	๗๐,๐๐๐	๗๐,๐๐๐	๗๐,๐๐๐	กิจกรรมการศึกษา	เด็กนักเรียนได้รับความรู้และทักษะต่างๆ จากกิจกรรมเสริมนอกจากการเรียนการสอนปกติ	กองการศึกษา
๑๓	โครงการแข่งขันกีฬาภายในศูนย์พัฒนาเด็กเล็กเทศบาลตำบลท่าอุเทน	เพื่อเสริมสร้างให้เด็กมีสุขภาพที่สมบูรณ์แข็งแรง รู้แพ้ รู้ชนะ รู้ภัย มีความสามัคคี ในหมู่คณะ	เด็กเล็กในศูนย์พัฒนาเด็กเล็กทุกคน	๑๐,๐๐๐	๑๐,๐๐๐	๑๐,๐๐๐	๑๐,๐๐๐	๑๐,๐๐๐	๑ กิจกรรม	เด็กมีสุขภาพที่แข็งแรง รู้แพ้ รู้ชนะ รู้ภัยและมีความสามัคคีในหมู่คณะ	กองการศึกษา

รายละเอียดโครงการพัฒนา

แบบ ผ. ๐๒

แผนพัฒนาท้องถิ่น (พ.ศ. ๒๕๖๖ - ๒๕๗๐)

เทศบาลตำบลท่าอุเทน อำเภอท่าอุเทน จังหวัดนครพนม

ก. ยุทธศาสตร์จังหวัดที่ ๔. การพัฒนาสังคมและคุณภาพชีวิตเพื่อสร้างสุขอย่างยั่งยืน

ข. ยุทธศาสตร์การพัฒนาขององค์กรปกครองส่วนท้องถิ่นในเขตจังหวัด ๑. การพัฒนาทรัพยากรมนุษย์

๒. ยุทธศาสตร์ การส่งเสริมคุณภาพชีวิตที่ดี

๒.๑ แผนงาน การศึกษา

ที่	โครงการ	วัตถุประสงค์	เป้าหมาย (ผลผลิตของโครงการ)	งบประมาณ					ตัวชี้วัด KPI	ผลที่คาดว่าจะได้รับ	หน่วยงาน รับผิดชอบ หลัก
				๒๕๖๖ (บาท)	๒๕๖๗ (บาท)	๒๕๖๘ (บาท)	๒๕๖๙ (บาท)	๒๕๗๐ (บาท)			
๑๔	โครงการจัดงานวันเด็ก แห่งชาติ	เพื่อส่งเสริมให้เด็กและ เยาวชนมีโอกาสแสดง ความสามารถ ความคิด ริเริ่มสร้างสรรค์	เด็กและเยาวชนในเขต เทศบาลและอำเภอ ท่าอุเทน	๕๐,๐๐๐	๕๐,๐๐๐	๕๐,๐๐๐	๕๐,๐๐๐	๕๐,๐๐๐	๑ กิจกรรม/การ แสดง	เด็กและเยาวชนได้ แสดงความรู้ ความสามารถ ของ ตนเองและได้รับ ความรู้จากการจัด กิจกรรม	กอง การศึกษา
๑๕	โครงการสนับสนุนค่าใช้จ่าย ในการบริหารสถานศึกษา (ค่าอาหารกลางวันสำหรับเด็ก ใน ศพด.)	เพื่อสนับสนุนอาหาร กลางวันให้เด็ก ศพด. เทศบาลตำบลท่าอุเทน	เด็กเล็กทุกคนได้ รับประทานอาหาร กลางวันอย่างเพียงพอ	๓๘๐,๐๐๐	๓๘๐,๐๐๐	๓๘๐,๐๐๐	๓๘๐,๐๐๐	๓๘๐,๐๐๐	เด็กอายุ ๒-๕ ปี	เด็ก ศพด.ทุกคนได้รับ สารอาหารที่มีประโยชน์	กอง การศึกษา (ศพด.)
๑๖	โครงการสนับสนุนค่าใช้จ่าย ในการบริหารสถานศึกษา	เพื่อสนับสนุนค่าใช้จ่าย ในการบริหารงานของ ศพด.เทศบาลตำบล ท่าอุเทน	สนับสนุนค่าจัดการ เรียนการสอน(รายหัว) เด็ก ศพด. จำนวน ๑,๗๐๐ บาท/คน/ปี	๑๓๐,๐๐๐	๑๓๐,๐๐๐	๑๓๐,๐๐๐	๑๓๐,๐๐๐	๑๓๐,๐๐๐	เด็กอายุ ๒-๕ ปี	เด็กใน ศพด. มีพัฒนา การสมวัย	กอง การศึกษา (ศพด.)
๑๗	โครงการสนับสนุนค่าใช้จ่าย ในการบริหารสถานศึกษา	เพื่อสนับสนุนค่าใช้จ่าย ในการบริหารงานของ ศพด.เทศบาลตำบลท่าอุ เทน	สนับสนุนค่าหนังสือ เรียน จำนวน ๒๐๐ บาท/คน/ปี	๑๒,๐๐๐	๑๒,๐๐๐	๑๒,๐๐๐	๑๒,๐๐๐	๑๒,๐๐๐	เด็กอายุ ๓-๕ ปี	เด็กนักเรียนได้รับ ความรู้และทักษะต่างๆ จากกิจกรรมเสริม นอกจากการเรียนการ สอนปกติ	กอง การศึกษา (ศพด.)

รายละเอียดโครงการพัฒนา

แผนพัฒนาท้องถิ่น (พ.ศ. ๒๕๖๖ - ๒๕๗๐)

เทศบาลตำบลท่าอุเทน อำเภอท่าอุเทน จังหวัดนครพนม

แบบ ผ. ๐๒

ก. ยุทธศาสตร์จังหวัดที่ ๔. การพัฒนาสังคมและคุณภาพชีวิตเพื่อสร้างความสุขอย่างยั่งยืน

ข. ยุทธศาสตร์การพัฒนาขององค์กรปกครองส่วนท้องถิ่นในเขตจังหวัด ๑. การพัฒนาทรัพยากรมนุษย์

๒. ยุทธศาสตร์ การส่งเสริมคุณภาพชีวิตที่ดี

๒.๑ แผนงาน การศึกษา

ที่	โครงการ	วัตถุประสงค์	เป้าหมาย (ผลผลิตของโครงการ)	งบประมาณ					ตัวชี้วัด KPI	ผลที่คาดว่าจะได้รับ	หน่วยงาน รับผิดชอบ หลัก
				๒๕๖๖ (บาท)	๒๕๖๗ (บาท)	๒๕๖๘ (บาท)	๒๕๖๙ (บาท)	๒๕๗๐ (บาท)			
๑๘	โครงการสนับสนุนค่าใช้จ่าย ในการบริหารสถานศึกษา	เพื่อสนับสนุนค่าใช้จ่าย ในการบริหารงานของ ศพด.เทศบาลตำบล ท่าอุเทน	สนับสนุนค่าอุปกรณ์ การเรียน จำนวน ๒๐๐ บาท/คน/ปี	๑๒,๐๐๐	๑๒,๐๐๐	๑๒,๐๐๐	๑๒,๐๐๐	๑๒,๐๐๐	เด็กอายุ ๓-๕ ปี	เด็กนักเรียนมีอุปกรณ์ ใช้อย่างเพียงพอ	กอง การศึกษา (ศพด.)
๑๙	โครงการสนับสนุนค่าใช้จ่าย ในการบริหารสถานศึกษา	เพื่อสนับสนุนค่าใช้จ่าย ในการบริหารงานของ ศพด.เทศบาลตำบล ท่าอุเทน	สนับสนุนค่า เครื่องแบบนักเรียน จำนวน ๓๐๐ บาท/คน/ปี	๑๘,๐๐๐	๑๘,๐๐๐	๑๘,๐๐๐	๑๘,๐๐๐	๑๘,๐๐๐	เด็กอายุ ๓-๕ ปี	เด็กนักเรียนมี เครื่องแบบนักเรียนใช้ อย่างเพียงพอ	กอง การศึกษา (ศพด.)
๒๐	โครงการสนับสนุนค่าใช้จ่าย ในการบริหารสถานศึกษา	เพื่อสนับสนุนค่าใช้จ่าย ในการบริหารงานของ ศพด.เทศบาลตำบล ท่าอุเทน	สนับสนุนค่ากิจกรรม พัฒนาผู้เรียน จำนวน ๔๓๐ บาท/คน/ปี	๒๕,๘๐๐	๒๕,๘๐๐	๒๕,๘๐๐	๒๕,๘๐๐	๒๕,๘๐๐	เด็กอายุ ๓-๕ ปี	การเรียนการสอนมี ประสิทธิภาพมากขึ้น	กอง การศึกษา (ศพด.)
๒๑	โครงการสนามเด็กเล่น สร้างปัญญา	เพื่อให้เด็กมีสถานที่เล่น แบบธรรมชาติ และทำ กิจกรรมต่างๆ มีการ เรียนรู้ที่ดีขึ้น	สร้างสนามเด็กเล่น สร้างปัญญาของศูนย์ พัฒนาเด็กเล็ก เทศบาลตำบลท่าอุเทน	๕๐,๐๐๐	๕๐,๐๐๐	๕๐,๐๐๐	๕๐,๐๐๐	๕๐,๐๐๐	๑ แห่ง	มีสถานที่ให้เด็กๆ ได้ เล่นและเรียนรู้กับ ธรรมชาติ	กองศึกษา
รวม ๒๑ โครงการ				๔,๔๖๗,๓๐๐	๔,๔๖๗,๓๐๐	๔,๔๖๗,๓๐๐	๔,๔๖๗,๓๐๐	๔,๔๖๗,๓๐๐			

รายละเอียดโครงการพัฒนา
แผนพัฒนาท้องถิ่น (พ.ศ. ๒๕๖๖ - ๒๕๗๐)
เทศบาลตำบลท่าอุเทน

แบบ ผ. ๐๒

ก. ยุทธศาสตร์จังหวัดที่ ๔. การพัฒนาสังคมและคุณภาพชีวิตเพื่อสร้างความสุขอย่างยั่งยืน

ข. ยุทธศาสตร์การพัฒนาขององค์กรปกครองส่วนท้องถิ่นในเขตจังหวัด ๑. การพัฒนาทรัพยากรมนุษย์

๒. ยุทธศาสตร์ การส่งเสริมคุณภาพชีวิตที่ดี

๒.๒ แผนงาน สังคมสงเคราะห์

ที่	โครงการ	วัตถุประสงค์	เป้าหมาย (ผลผลิตของโครงการ)	งบประมาณ					ตัวชี้วัด KPI	ผลที่คาดว่าจะได้รับ	หน่วยงาน รับผิดชอบ หลัก
				๒๕๖๖ (บาท)	๒๕๖๗ (บาท)	๒๕๖๘ (บาท)	๒๕๖๙ (บาท)	๒๕๗๐ (บาท)			
๑	โครงการจ่ายเบี้ยยังชีพผู้สูงอายุ ในเขตเทศบาลตำบลท่าอุเทน	เพื่อสนับสนุนการสงเคราะห์เบี้ยยังชีพผู้สูงอายุ	ผู้สูงอายุที่มีอายุครบ ๖๐ ปี และได้มาขึ้นทะเบียนไว้กับเทศบาล	๕,๘๐๐,๐๐๐	๕,๙๐๐,๐๐๐	๖,๐๐๐,๐๐๐	๖,๑๐๐,๐๐๐	๖,๒๐๐,๐๐๐	กลุ่มเป้าหมายได้รับการสงเคราะห์ร้อยละ ๑๐๐	ผู้สูงอายุได้รับการสงเคราะห์และมีคุณภาพชีวิตที่ดี	สำนักปลัด
๒	โครงการจ่ายเบี้ยความพิการ ในเขตเทศบาลตำบลท่าอุเทน	เพื่อสนับสนุนการสงเคราะห์เบี้ยความพิการ	ผู้พิการที่ได้รับการจดทะเบียนในแต่ละปี	๑,๓๕๐,๐๐๐	๑,๓๕๐,๐๐๐	๑,๓๕๐,๐๐๐	๑,๓๕๐,๐๐๐	๑,๓๕๐,๐๐๐	กลุ่มเป้าหมายได้รับการสงเคราะห์ร้อยละ ๑๐๐	ผู้พิการได้รับการสงเคราะห์และมีคุณภาพชีวิตที่ดี	สำนักปลัด
๓	โครงการจ่ายเบี้ยยังชีพผู้ป่วยเอดส์ ในเขตเทศบาลตำบลท่าอุเทน	เพื่อสนับสนุนการสงเคราะห์เบี้ยยังชีพให้แก่ผู้ป่วยเอดส์	ผู้ป่วยเอดส์ที่ได้รับการขึ้นทะเบียนรับเบี้ยยังชีพในแต่ละปี	๑๘,๐๐๐	๑๘,๐๐๐	๑๘,๐๐๐	๑๘,๐๐๐	๑๘,๐๐๐	กลุ่มเป้าหมายได้รับการสงเคราะห์ร้อยละ ๑๐๐	ผู้ป่วยเอดส์ได้รับการสงเคราะห์และมีคุณภาพชีวิตที่ดี	สำนักปลัด
รวม ๓ โครงการ				๗,๑๖๘,๐๐๐	๗,๒๖๘,๐๐๐	๗,๓๖๘,๐๐๐	๗,๔๖๘,๐๐๐	๗,๕๖๘,๐๐๐			

รายละเอียดโครงการพัฒนา
แผนพัฒนาท้องถิ่น (พ.ศ. ๒๕๖๖ - ๒๕๗๐)

แบบ ผ. ๐๒

เทศบาลตำบลท่าอุเทน อำเภอท่าอุเทน จังหวัดนครพนม

ก. ยุทธศาสตร์จังหวัดที่ ๔. การพัฒนาสังคมและคุณภาพชีวิตเพื่อสร้างความสุขอย่างยั่งยืน

ข. ยุทธศาสตร์การพัฒนาขององค์กรปกครองส่วนท้องถิ่นในเขตจังหวัด ๑. การพัฒนาทรัพยากรมนุษย์

๒. ยุทธศาสตร์ การส่งเสริมคุณภาพชีวิตที่ดี

๒.๓ แผนงาน สาธารณสุข

ที่	โครงการ	วัตถุประสงค์	เป้าหมาย (ผลผลิตของโครงการ)	งบประมาณ					ตัวชี้วัด KPI	ผลที่คาดว่าจะได้รับ	หน่วยงาน รับผิดชอบ หลัก
				๒๕๖๖ (บาท)	๒๕๖๗ (บาท)	๒๕๖๘ (บาท)	๒๕๖๙ (บาท)	๒๕๗๐ (บาท)			
๑	โครงการสนับสนุนการดำเนินงานกองทุนหลัก ประกันสุขภาพระดับท้องถิ่นหรือพื้นที่เทศบาลตำบลท่าอุเทน	เพื่อสนับสนุนและส่งเสริมการจัดบริการสาธารณสุขในเขตเทศบาลตำบลท่าอุเทน	สมทบเงินเข้ากองทุนหลักประกันสุขภาพเทศบาลตามประกาศคณะกรรมการ การหลักประกันสุขภาพแห่งชาติ	๑๒๐,๐๐๐	๑๒๐,๐๐๐	๑๒๐,๐๐๐	๑๒๐,๐๐๐	๑๒๐,๐๐๐	๑ กิจกรรม	ประชาชนในเขตเทศบาลมีสุขภาพที่ดี โรคที่เป็นปัญหาทางด้านสาธารณสุขที่สำคัญมีอัตราป่วยลดลง	กองสาธารณสุข
๒	โครงการป้องกันและควบคุมโรคไข้เลือดออก	เพื่อป้องกันและควบคุมโรคไข้เลือดออกในเขตเทศบาล	พื้นที่ ๑๑ ชุมชน ๒ ครั้ง/ปี	๕๐,๐๐๐	๕๐,๐๐๐	๕๐,๐๐๐	๕๐,๐๐๐	๕๐,๐๐๐	อัตราการป่วยรายใหม่	สามารถป้องกันและควบคุมโรคไข้เลือดออกในเขตเทศบาลอย่างมีประสิทธิภาพ	กองสาธารณสุข
๓	โครงการป้องกันและควบคุมโรคไข้หวัดใหญ่/ไข้หวัดนก/โรคอุบัติใหม่/ซิกการ์	เพื่อให้มีการป้องกันและเฝ้าระวังโรคไข้หวัดใหญ่/ไข้หวัดนก/โรคอุบัติใหม่	พื้นที่ ๑๑ ชุมชน	๓๐,๐๐๐	๓๐,๐๐๐	๓๐,๐๐๐	๓๐,๐๐๐	๓๐,๐๐๐	อัตราการป่วยรายใหม่	ประชาชนมีความรู้ความเข้าใจในการปฏิบัติตัวเพื่อป้องกันโรคได้ถูกต้อง	กองสาธารณสุข
๔	โครงการป้องกันโรคพิษสุนัขบ้า	เพื่อป้องกันการเกิดโรคพิษสุนัขบ้าจากสัตว์ เช่น สุนัข แมว	ฉีดวัคซีนป้องกันโรคพิษสุนัขบ้า ภายในเขตเทศบาล	๓๐,๐๐๐	๓๐,๐๐๐	๓๐,๐๐๐	๓๐,๐๐๐	๓๐,๐๐๐	จำนวนผู้มารับบริการฉีดวัคซีนให้กับ สุนัข และแมว /ตัว	ป้องกันการเกิดโรคพิษสุนัขบ้าจากสัตว์ เช่น สุนัข แมว ภายในเขตเทศบาลตำบลท่าอุเทน	กองสาธารณสุข
๕	โครงการอุดหนุนสำหรับการดำเนินงานตามแนว ทางโครงการพระราชดำริด้านสาธารณสุข	เพื่อตอบสนองการดำเนินงานตามแนวทางโครงการพระราชดำริด้านสาธารณสุข	อบรมรณรงค์และป้องกันด้านสาธารณสุขจำนวน ๗ หมู่บ้าน ๗ ละ ๒๐,๐๐๐ บาท)	๑๔๐,๐๐๐	๑๔๐,๐๐๐	๑๔๐,๐๐๐	๑๔๐,๐๐๐	๑๔๐,๐๐๐	จำนวน ๗ หมู่บ้าน	ประชาชนมีสุขภาพดีขึ้น	กองสาธารณสุข

รายละเอียดโครงการพัฒนา
แผนพัฒนาท้องถิ่น (พ.ศ. ๒๕๖๖ - ๒๕๗๐)

แบบ ผ. ๐๒

เทศบาลตำบลท่าอุเทน อำเภอท่าอุเทน จังหวัดนครพนม

ก. ยุทธศาสตร์จังหวัดที่ ๔. การพัฒนาสังคมและคุณภาพชีวิตเพื่อสร้างความสุขอย่างยั่งยืน

ข. ยุทธศาสตร์การพัฒนาขององค์กรปกครองส่วนท้องถิ่นในเขตจังหวัด ๑. การพัฒนาทรัพยากรมนุษย์

๒. ยุทธศาสตร์ การส่งเสริมคุณภาพชีวิตที่ดี

๒.๓ แผนงาน สาธารณสุข

ที่	โครงการ	วัตถุประสงค์	เป้าหมาย (ผลผลิตของโครงการ)	งบประมาณ					ตัวชี้วัด KPI	ผลที่คาดว่าจะได้รับ	หน่วยงาน รับผิดชอบ หลัก
				๒๕๖๖ (บาท)	๒๕๖๗ (บาท)	๒๕๖๘ (บาท)	๒๕๖๙ (บาท)	๒๕๗๐ (บาท)			
๖	โครงการป้องกันและควบคุมโรคติดต่อ โรคติดเชื้อไวรัสโคโรนา ๒๐๑๙	เพื่อป้องกันและควบคุมโรคติดเชื้อไวรัสโคโรนา ๒๐๑๙ ในพื้นที่ตำบลท่าอุเทน	ป้องกันและควบคุมการแพร่ระบาดของโรคติดเชื้อไวรัสโคโรนา ๒๐๑๙ ในพื้นที่ตำบลท่าอุเทน	๕๐,๐๐๐	๕๐,๐๐๐	๕๐,๐๐๐	๕๐,๐๐๐	๕๐,๐๐๐	จำนวนผู้ป่วยยืนยันติดเชื้อ	สามารถป้องกันและควบคุมการแพร่ระบาดจากโรคติดเชื้อไวรัสโคโรนา ๒๐๑๙	กองสาธารณสุข
๗	อุดหนุนโครงการจัดตั้งโรงพยาบาลสนามและศูนย์พักคอยในพื้นที่อำเภอท่าอุเทน	เพื่อจัดตั้งโรงพยาบาลสนาม ศูนย์พักคอยรองรับผู้ป่วยติดเชื้อไวรัสโคโรนา ๒๐๑๙ ให้เพียงพอกับสถานการณ์แพร่ระบาดและบรรเทาความเดือดร้อนของประชาชนในพื้นที่อำเภอท่าอุเทน	-จัดหาสถานที่เพื่อจัดตั้งโรงพยาบาลสนามและศูนย์พักคอยเพื่อรองรับผู้ป่วยติดเชื้อไวรัสโคโรนา ๒๐๑๙ -จัดหาอุปกรณ์ให้เพียงพอสำหรับการจัดตั้งโรงพยาบาลสนามและศูนย์พักคอย	๕๐,๐๐๐	๕๐,๐๐๐	๕๐,๐๐๐	๕๐,๐๐๐	๕๐,๐๐๐	จำนวนผู้ป่วยที่ได้รับการดูแลรักษา	มีโรงพยาบาลสนามและศูนย์พักคอยเพื่อรองรับผู้ป่วยติดเชื้อไวรัสโคโรนา ๒๐๑๙ และบรรเทาความเดือดร้อนของประชาชน	กองสาธารณสุข

รายละเอียดโครงการพัฒนา
แผนพัฒนาท้องถิ่น (พ.ศ. ๒๕๖๖ – ๒๕๗๐)

แบบ ผ. ๐๒

เทศบาลตำบลท่าอุเทน อำเภอท่าอุเทน จังหวัดนครพนม

ก. ยุทธศาสตร์จังหวัดที่ ๔. การพัฒนาสังคมและคุณภาพชีวิตเพื่อสร้างความสุขอย่างยั่งยืน

ข. ยุทธศาสตร์การพัฒนาขององค์การปกครองส่วนท้องถิ่นในเขตจังหวัด ๑. การพัฒนาทรัพยากรมนุษย์

๒. ยุทธศาสตร์ การส่งเสริมคุณภาพชีวิตที่ดี

๒.๓ แผนงาน สาธารณสุข

ที่	โครงการ	วัตถุประสงค์	เป้าหมาย (ผลผลิตของโครงการ)	งบประมาณ					ตัวชี้วัด KPI	ผลที่คาดว่าจะได้รับ	หน่วยงาน รับผิดชอบ หลัก
				๒๕๖๖ (บาท)	๒๕๖๗ (บาท)	๒๕๖๘ (บาท)	๒๕๖๙ (บาท)	๒๕๗๐ (บาท)			
๘	โครงการอาสาสมัครบริบาล ท้องถิ่นเพื่อดูแลผู้สูงอายุที่มี ภาวะพึ่งพิง	-เพื่อฝึกอบรมอาสาสมัคร บริบาลท้องถิ่น -สนับสนุนค่าตอบแทน ให้แก่ อาสาสมัครบริบาล ท้องถิ่นตามที่ระเบียบกำหนด	-ฝึกอบรมอาสาสมัคร บริบาลท้องถิ่น เพื่อ ดูแลผู้สูงอายุที่มีภาวะ พึ่งพิง -จ่ายค่าตอบแทนให้แก่ อาสาสมัครบริบาล ท้องถิ่น ตามระเบียบ กระทรวงมหาดไทยว่า ด้วยอาสาสมัครบริบาล ท้องถิ่นและ การ เบิกจ่ายค่าใช้จ่าย พ.ศ. ๒๕๖๒	๒๐๐,๐๐๐	๒๐๐,๐๐๐	๒๐๐,๐๐๐	๒๐๐,๐๐๐	๒๐๐,๐๐๐	อาสาสมัคร บริบาล ท้องถิ่นได้รับ การฝึกอบรม ตามหลักสูตร และได้รับ ค่าตอบแทน ตามระเบียบ	มีอาสาสมัคร บริบาล ท้องถิ่น ตามที่กำหนด และ สามารถปฏิบัติ หน้าที่ดูแลผู้สูงอายุ ที่มี ภาวะพึ่งพิงได้	กอง สาธารณสุข
รวม ๘ โครงการ				๖๗๐,๐๐๐	๖๗๐,๐๐๐	๖๗๐,๐๐๐	๖๗๐,๐๐๐	๖๗๐,๐๐๐			

รายละเอียดโครงการพัฒนา
แผนพัฒนาท้องถิ่น (พ.ศ. ๒๕๖๖ - ๒๕๗๐)

แบบ ผ. ๐๒

เทศบาลตำบลท่าอุเทน อำเภอท่าอุเทน จังหวัดนครพนม

ก. ยุทธศาสตร์จังหวัดที่ ๔. การพัฒนาสังคมและคุณภาพชีวิตเพื่อสร้างความสุขอย่างยั่งยืน

ข. ยุทธศาสตร์การพัฒนาขององค์กรปกครองส่วนท้องถิ่นในเขตจังหวัด ๑. การพัฒนาทรัพยากรมนุษย์

๒. ยุทธศาสตร์ การส่งเสริมคุณภาพชีวิตที่ดี

๒.๔ แผนงาน บริหารงานทั่วไป

ที่	โครงการ	วัตถุประสงค์	เป้าหมาย (ผลผลิตของโครงการ)	งบประมาณ					ตัวชี้วัด KPI	ผลที่คาดว่าจะได้รับ	หน่วยงาน รับผิดชอบ หลัก
				๒๕๖๖ (บาท)	๒๕๖๗ (บาท)	๒๕๖๘ (บาท)	๒๕๖๙ (บาท)	๒๕๗๐ (บาท)			
๑	โครงการสนับสนุนการดำเนินงานของศูนย์ช่วยเหลือประชาชนระดับอำเภอ	เพื่อจ่ายเงินสนับสนุนการดำเนินงาน	ศูนย์ช่วยเหลือประชาชนระดับอำเภอ	๓๐,๐๐๐	๓๐,๐๐๐	๓๐,๐๐๐	๓๐,๐๐๐	๓๐,๐๐๐	จำนวน ๑ ศูนย์	ได้สนับสนุนการดำเนินงาน ในด้านต่างๆ	สำนักปลัด
๒	โครงการพัฒนาศักยภาพผู้สูงอายุในตำบลท่าอุเทน	เพื่อพัฒนาศักยภาพของผู้สูงอายุและสนับสนุนการดำเนินงานโรงเรียนผู้สูงอายุ	ผู้สูงอายุในตำบลท่าอุเทน	๑๐๐,๐๐๐	๑๐๐,๐๐๐	๑๐๐,๐๐๐	๑๐๐,๐๐๐	๑๐๐,๐๐๐	จำนวนผู้สูงอายุได้รับการพัฒนาจำนวน ๑๐๐ คน	ผู้สูงอายุได้ร่วมกิจกรรมและเป็นการพัฒนาคุณภาพชีวิต	กองการศึกษา
รวม ๒ โครงการ				๑๓๐,๐๐๐	๑๓๐,๐๐๐	๑๓๐,๐๐๐	๑๓๐,๐๐๐	๑๓๐,๐๐๐			

รายละเอียดโครงการพัฒนา

แบบ ผ. ๐๒

แผนพัฒนาท้องถิ่น (พ.ศ. ๒๕๖๖ - ๒๕๗๐)

เทศบาลตำบลท่าอุเทน อำเภอท่าอุเทน จังหวัดนครพนม

ก. ยุทธศาสตร์จังหวัดที่ ๔. การพัฒนาสังคมและคุณภาพชีวิตเพื่อสร้างสุขอย่างยั่งยืน

ข. ยุทธศาสตร์การพัฒนาขององค์กรปกครองส่วนท้องถิ่นในเขตจังหวัด ๖. เมืองน่าอยู่

๓. ยุทธศาสตร์ การพัฒนาการจัดระเบียบชุมชน สังคม การรักษาความเป็นระเบียบเรียบร้อย

๓.๑ แผนงาน การรักษาความสงบภายใน

ที่	โครงการ	วัตถุประสงค์	เป้าหมาย (ผลผลิตของโครงการ)	งบประมาณ					ตัวชี้วัด KPI	ผลที่คาดว่าจะได้รับ	หน่วยงาน รับผิดชอบ หลัก
				๒๕๖๖ (บาท)	๒๕๖๗ (บาท)	๒๕๖๘ (บาท)	๒๕๖๙ (บาท)	๒๕๗๐ (บาท)			
๑	โครงการฝึกอบรม/ทบทวน อปพร. ให้ความรู้ทักษะในการ เฝ้าระวังข้อผิดเพี้ยน	เพื่อการเตรียมพร้อมในการ รักษาความสงบเรียบร้อยของ ประชาชน	จัดอบรม อปพร. ปีละ ๑ รุ่น	๑๐๐,๐๐๐	๑๐๐,๐๐๐	๑๐๐,๐๐๐	๑๐๐,๐๐๐	๑๐๐,๐๐๐	จำนวนผู้เข้ารับ การอบรม	เจ้าหน้าที่ อปพร. มี ทักษะและความรู้ในการ รักษาความสงบ เรียบร้อยกับประชาชน	สำนักปลัด
๒	โครงการช่วยเหลือผู้ประสบภัย	เพื่อช่วยเหลือประชาชนที่ เดือดร้อนจัดทำทะเบียน ผู้ประสบภัยและมีมาตรการ ชดเชยที่เป็นธรรม	ประชาชนในเขตเทศบาล	๓๐๐,๐๐๐	๓๐๐,๐๐๐	๓๐๐,๐๐๐	๓๐๐,๐๐๐	๓๐๐,๐๐๐	จำนวน ประชาชน/ ครัวเรือน	ประชาชนที่ประสบภัย ได้รับความช่วยเหลือ เบื้องต้น	สำนักปลัด
๓	โครงการรักษาความสงบ เรียบร้อยและความปลอดภัย ในช่วงเทศกาลต่าง ๆ	เพื่อการเตรียมพร้อมในการ รักษาความสงบเรียบร้อยของ ประชาชน ตลอดจนทรัพย์สิน ทางราชการ ในเขตเทศบาล	จัดให้สมาชิก อปพร. ปฏิบัติหน้าที่เวรยาม สายตรวจและเฝ้าระวัง เหตุ ระวังอุบัติเหตุในช่วง เทศกาลต่างๆ	๑๐๐,๐๐๐	๑๐๐,๐๐๐	๑๐๐,๐๐๐	๑๐๐,๐๐๐	๑๐๐,๐๐๐	ร้อยละของ ความปลอดภัย ในชีวิตและ ทรัพย์สิน	ประชาชนมีความ ปลอดภัยในชีวิต และ ทรัพย์สินมากขึ้นในช่วง เทศกาล	สำนักปลัด
๔	โครงการติดตามการป้องกัน อัคคีภัยในสถานประกอบการ และบ้านเรือนประชาชน	-เพื่อลดความเสี่ยงต่อการเกิด อัคคีภัย - เพื่อให้ประชาชนมีความรู้ใน การป้องกันและระงับอัคคีภัย	บ้านเรือน สถานที่ ราชการ สถาน ประกอบการ และ ประชาชนในเขตเทศบาล	๑๐,๐๐๐	๑๐,๐๐๐	๑๐,๐๐๐	๑๐,๐๐๐	๑๐,๐๐๐	จำนวนครั้งที่ เกิดเหตุ	-ประชาชนได้ความรู้ เพิ่มขึ้น - ป้องกันการเกิด อัคคีภัยในเขตเทศบาล	สำนักปลัด กองช่าง

รายละเอียดโครงการพัฒนา

แบบ ผ. ๐๒

แผนพัฒนาท้องถิ่น (พ.ศ. ๒๕๖๖ - ๒๕๗๐)

เทศบาลตำบลท่าอุเทน อำเภอท่าอุเทน จังหวัดนครพนม

ก. ยุทธศาสตร์จังหวัดที่ ๔. การพัฒนาสังคมและคุณภาพชีวิตเพื่อสร้างความสุขอย่างยั่งยืน

ข. ยุทธศาสตร์การพัฒนาขององค์กรปกครองส่วนท้องถิ่นในเขตจังหวัด ๖. เมืองน่าอยู่

๓. ยุทธศาสตร์ การพัฒนาการจัดระเบียบชุมชน สังคม การรักษาความเป็นระเบียบเรียบร้อย

๓.๑ แผนงาน การรักษาความสงบภายใน

ที่	โครงการ	วัตถุประสงค์	เป้าหมาย (ผลผลิตของโครงการ)	งบประมาณ					ตัวชี้วัด KPI	ผลที่คาดว่าจะได้รับ	หน่วยงาน รับผิดชอบ หลัก
				๒๕๖๖ (บาท)	๒๕๖๗ (บาท)	๒๕๖๘ (บาท)	๒๕๖๙ (บาท)	๒๕๗๐ (บาท)			
๕	โครงการรณรงค์ให้ความรู้วินัยจราจรและความปลอดภัย	เพื่ออบรมกฎจราจร และการขับขี่บนท้องถนนอย่างปลอดภัย และเคารพกฎจราจร ให้กับประชาชนในเขตเทศบาล	อบรมประชาชนในเขตเทศบาล	๑๐,๐๐๐	๑๐,๐๐๐	๑๐,๐๐๐	๑๐,๐๐๐	๑๐,๐๐๐	จัดอบรม/ครั้ง	ประชาชนในเขตเทศบาลขับขี่ปลอดภัย เคารพกฎจราจร ลดอุบัติเหตุบนท้องถนน	สำนักปลัด
๖	โครงการจัดระเบียบปรับปรุงทางเท้า/ฟุตปาธ และเส้นทางจราจรภายในเขตเทศบาล	เพื่อจัดระเบียบเส้นทางการจราจร ทางเดินเท้า ฟุตปาธ ให้เป็นระเบียบ สะดวกสบายกับประชาชน ผู้สัญจร	จัดระเบียบฟุตปาธ ทางเท้าภายในเขตเทศบาลให้เรียบร้อย จัดระเบียบการจราจร ตามแยก	๒๐๐,๐๐๐	๒๐๐,๐๐๐	๒๐๐,๐๐๐	๒๐๐,๐๐๐	๒๐๐,๐๐๐	ทางเท้า ฟุตปาธ ทั้งหมด และถนนภายในเขตเทศบาล	ทางเดินมีความเป็นระเบียบเรียบร้อย	สำนักปลัด
๗	โครงการปรับปรุงซ่อมแซมบำรุง รักษาระบบกล้องวงจรปิด (CCTV)	เพื่อซ่อมแซมบำรุงระบบกล้องวงจรปิด(CCTV) ของปกครองอำเภอท่าอุเทน ที่อยู่เดิมแต่ไม่สามารถใช้งานได้ในปัจจุบัน	กล้องวงจรปิด (CCTV) บริเวณจุดผ่อนปรน ตลาดนัดไทย-ลาว	๑๐๐,๐๐๐	๑๐๐,๐๐๐	๑๐๐,๐๐๐	๑๐๐,๐๐๐	๑๐๐,๐๐๐	จำนวนการเกิดอาชญากรรมลดลง	- ประชาชนเกิดความปลอดภัยในชีวิตและทรัพย์สิน - ปัญหาอาชญากรรมลดลง	ทต.ท่าอุเทน
๘	โครงการก่อสร้างคูยวมที่พัสายตรวจร่วมเทศกิจ-ตำรวจ	เพื่อให้ จนท.ที่ปฏิบัติหน้าที่ด้านการรักษาความสงบเรียบร้อย และการรักษาความสะอาดและความเป็นระเบียบเรียบร้อย (เทศกิจ) ที่พัสายปฏิบัติงาน	ก่อสร้างคูยวมที่พัสายตรวจ	๑๐๐,๐๐๐	๑๐๐,๐๐๐	๑๐๐,๐๐๐	๑๐๐,๐๐๐	๑๐๐,๐๐๐	ปีละ ๑ หลัง	- ประชาชนเกิดความเชื่อมั่นสร้างขวัญกำลังใจ - สามารถปฏิบัติงานได้ทันเวลาที่ทันต่อสถานการณ์	สำนักปลัด กองช่าง

รายละเอียดโครงการพัฒนา

แบบ ผ. ๐๒

แผนพัฒนาท้องถิ่น (พ.ศ. ๒๕๖๖ - ๒๕๗๐)

เทศบาลตำบลท่าอุเทน อำเภอท่าอุเทน จังหวัดนครพนม

ก. ยุทธศาสตร์จังหวัดที่ ๔. การพัฒนาสังคมและคุณภาพชีวิตเพื่อสร้างสุขอย่างยั่งยืน

ข. ยุทธศาสตร์การพัฒนาขององค์กรปกครองส่วนท้องถิ่นในเขตจังหวัด ๖. เมืองน่าอยู่

๓. ยุทธศาสตร์ การพัฒนาการจัดระเบียบชุมชน สังคม การรักษาความเป็นระเบียบเรียบร้อย

๓.๑ แผนงาน การรักษาความสงบภายใน

ที่	โครงการ	วัตถุประสงค์	เป้าหมาย (ผลผลิตของโครงการ)	งบประมาณ					ตัวชี้วัด KPI	ผลที่คาดว่าจะได้รับ	หน่วยงาน รับผิดชอบ หลัก
				๒๕๖๖ (บาท)	๒๕๖๗ (บาท)	๒๕๖๘ (บาท)	๒๕๖๙ (บาท)	๒๕๗๐ (บาท)			
๙	โครงการติดตั้งกล้องวงจรปิด cctv ภายในเขตเทศบาล ตำบลท่าอุเทน	เพื่อเฝ้าระวังและป้องกันการก่ออาชญากรรมปัญหาอาชญากรรม ติด ปัญหาการลักทรัพย์และภัยต่างๆ	ติดตั้งกล้องวงจรปิด แบบภายนอกอาคาร พร้อมอุปกรณ์ท่อหุ้ม กล้อง และเครื่องบันทึกภาพ บริเวณจุดเสี่ยงภายในเขตเทศบาล	๑,๐๐๐,๐๐๐	๑,๐๐๐,๐๐๐	๑,๐๐๐,๐๐๐	๑,๐๐๐,๐๐๐	๑,๐๐๐,๐๐๐	จำนวนการเกิดอุบัติเหตุลดลง	ประชาชนในพื้นที่ใกล้เคียงได้รับความปลอดภัยในชีวิตและทรัพย์สิน	สำนักปลัด
๑๐	โครงการฝึกอบรมชุดปฏิบัติการจิตอาสาภัยพิบัติประจำเทศบาล	-เพื่อเสริมสร้างศักยภาพและความเข้มแข็งให้บุคลากรสามารถปฏิบัติหน้าที่ช่วยเหลือเจ้าพนักงาน -เพื่อส่งเสริมความรู้ความเข้าใจด้านการจัดการสาธารณภัยเบื้องต้น	พัฒนาระบบการปฏิบัติการชุดจิตอาสาฯ ให้เป็นระบบรวดเร็วและทันต่อเหตุการณ์	๑๐๐,๐๐๐	๑๐๐,๐๐๐	๑๐๐,๐๐๐	๑๐๐,๐๐๐	๑๐๐,๐๐๐	ปีละ ๑ ครั้ง	มีบุคลากรชุดจิตอาสาช่วยเหลือเจ้าพนักงานในการจัดการสาธารณภัย	สำนักปลัด

รายละเอียดโครงการพัฒนา

แบบ ผ. ๐๒

แผนพัฒนาท้องถิ่น (พ.ศ. ๒๕๖๖ - ๒๕๗๐)

เทศบาลตำบลท่าอุเทน อำเภอท่าอุเทน จังหวัดนครพนม

ก. ยุทธศาสตร์จังหวัดที่ ๔. การพัฒนาสังคมและคุณภาพชีวิตเพื่อสร้างความสุขอย่างยั่งยืน

ข. ยุทธศาสตร์การพัฒนาขององค์กรปกครองส่วนท้องถิ่นในเขตจังหวัด ๖. เมืองน่าอยู่

๓. ยุทธศาสตร์ การพัฒนาการจัดระเบียบชุมชน สังคม การรักษาความเป็นระเบียบเรียบร้อย

๓.๑ แผนงาน การรักษาความสงบภายใน

ที่	โครงการ	วัตถุประสงค์	เป้าหมาย (ผลผลิตของโครงการ)	งบประมาณ					ตัวชี้วัด KPI	ผลที่คาดว่าจะได้รับ	หน่วยงาน รับผิดชอบ หลัก
				๒๕๖๖ (บาท)	๒๕๖๗ (บาท)	๒๕๖๘ (บาท)	๒๕๖๙ (บาท)	๒๕๗๐ (บาท)			
๑๑	โครงการความร่วมมือ เครือข่ายป้องกันและบรรเทา สาธารณภัยอำเภอท่าอุเทน แบบบูรณาการ (MOU)	- เพื่อดำเนินกิจกรรมร่วมกัน ของหน่วยงานด้านป้องกันภัย ในอำเภอท่าอุเทน -พัฒนา ศักยภาพด้านการป้องกันและ บรรเทาภัยให้เป็นไปใน แนวทางเดียวกัน	- เพื่อดำเนินกิจกรรม ร่วมกันของหน่วยงาน ด้านป้องกันภัยใน อำเภอท่าอุเทน -พัฒนา ศักยภาพด้านการ ป้องกันและบรรเทาภัย ให้เป็นไปในแนวทาง เดียวกัน	๓๐,๐๐๐	๓๐,๐๐๐	๓๐,๐๐๐	๓๐,๐๐๐	๓๐,๐๐๐	กิจกรรม	- หน่วยงานดีขึ้น - ประชาชนได้รับการดูแล ช่วยเหลืออย่าง ทันท่วงที และมี ประสิทธิภาพ - เจ้าหน้าที่ผู้ปฏิบัติ มีความรู้และวิธีปฏิบัติ ในทางเดียวกัน - สร้างความเข้มแข็ง ด้านการป้องกันและ บรรเทาสาธารณภัย แก่องค์กรและประชาชน	สำนักปลัด
๑๒	โครงการฝึกอบรมชีวิต ปลอดภัยเมื่อเข้าใจภัยทางน้ำ ลอยล่องส่องมองเมืองไทย	-เพื่อส่งเสริมสมาชิกออกกำลัง กายทางน้ำ - เพื่อสนับสนุนการท่องเที่ยว ทางน้ำและวิถีชีวิตลูกแม่น้ำโขง -เพื่อเป็นการให้ความรู้เบื้องต้น เกี่ยวกับการป้องกันภัยทาง น้ำ	สมาชิกชมรมนกกเปิดน้ำ โขงตำบลท่าอุเทน	๖๐,๐๐๐	๖๐,๐๐๐	๖๐,๐๐๐	๖๐,๐๐๐	๖๐,๐๐๐	กิจกรรม	-สมาชิกได้ออกกำลัง กายทางน้ำอย่างปลอดภัย - ส่งเสริมการท่องเที่ยว ทางน้ำ -สมาชิกมีความรู้เกี่ยวกับ การป้องกันภัยทางน้ำ	สำนักปลัด
รวม ๑๒ โครงการ				๒,๑๑๐,๐๐๐	๒,๑๑๐,๐๐๐	๒,๑๑๐,๐๐๐	๒,๑๑๐,๐๐๐	๒,๑๑๐,๐๐๐			

รายละเอียดโครงการพัฒนา

แบบ ผ. ๐๒

แผนพัฒนาท้องถิ่น (พ.ศ. ๒๕๖๖ - ๒๕๗๐)

เทศบาลตำบลท่าอุเทน อำเภอท่าอุเทน จังหวัดนครพนม

ก. ยุทธศาสตร์จังหวัดที่ ๒. การพัฒนาและการส่งเสริมการท่องเที่ยว

ข. ยุทธศาสตร์การพัฒนาขององค์กรปกครองส่วนท้องถิ่นในเขตจังหวัด ๒. การพัฒนาและการส่งเสริมการท่องเที่ยว

๔. ยุทธศาสตร์ ด้านการวางแผน การส่งเสริมการลงทุนและการท่องเที่ยว

๔.๑ แผนงาน ศาสนา วัฒนธรรม และนันทนาการ

ที่	โครงการ	วัตถุประสงค์	เป้าหมาย (ผลผลิตของโครงการ)	งบประมาณ					ตัวชี้วัด KPI	ผลที่คาดว่าจะได้รับ	หน่วยงาน รับผิดชอบ หลัก
				๒๕๖๖ (บาท)	๒๕๖๗ (บาท)	๒๕๖๘ (บาท)	๒๕๖๙ (บาท)	๒๕๗๐ (บาท)			
๑	โครงการจัดงานนมัสการองค์พระธาตุท่าอุเทน	เพื่อเป็นการส่งเสริมงานประเพณีและวัฒนธรรมท้องถิ่นให้ยั่งยืน	ประชาชนได้มานมัสการกราบไหว้องค์พระธาตุท่าอุเทน	๒๐๐,๐๐๐	๒๐๐,๐๐๐	๒๐๐,๐๐๐	๒๐๐,๐๐๐	๒๐๐,๐๐๐	๑ กิจกรรม	ประชาชนดำรงไว้ซึ่งการสืบทอดพระพุทธ ศาสนา และร่วมกันสืบสานงานประเพณีและวัฒนธรรมของท้องถิ่น	กองการศึกษา
๒	โครงการจัดงานประเพณีแห่เทียนเข้าพรรษา	เพื่อให้ประชาชนได้เรียนรู้ศิลปวัฒนธรรม ภูมิปัญญาท้องถิ่นและผู้เข้าร่วมกิจกรรมได้นำหลักธรรมพระพุทธศาสนาไปประยุกต์ใช้	ประชาชนในเขตเทศบาล	๑๐๐,๐๐๐	๑๐๐,๐๐๐	๑๐๐,๐๐๐	๑๐๐,๐๐๐	๑๐๐,๐๐๐	๑ กิจกรรม	เป็นการส่งเสริมประชาชนให้รักษาขนบธรรมเนียมประเพณี ภูมิปัญญา ท้องถิ่นได้ปฏิบัติและสืบทอดต่อไป	กองการศึกษา
๓	โครงการจัดงานประเพณีออกพรรษาและแข่งเรือ	เพื่อเป็นการส่งเสริมประเพณีการแข่งขันเรือการท่องเที่ยวของจังหวัด ยกระดับการแข่งขันเรือยาวของอำเภอไปสู่ระดับนานาชาติ	ประชาชนในเขตอำเภอท่าอุเทน และจังหวัดใกล้เคียง	๒๐๐,๐๐๐	๒๐๐,๐๐๐	๒๐๐,๐๐๐	๒๐๐,๐๐๐	๒๐๐,๐๐๐	๑ กิจกรรม	เผยแพร่วัฒนธรรมรักษาและสืบทอดประเพณีการแข่งขันเรือ ส่งเสริมการท่องเที่ยวและพัฒนาเศรษฐกิจของอำเภอท่าอุเทนให้ดีขึ้น	กองการศึกษา
๔	โครงการจัดงานประเพณีแห่ดอกไม้	เพื่อส่งเสริม และอนุรักษ์ขนบธรรมเนียมประเพณีของท้องถิ่นให้คงอยู่สืบไป	ประชาชนได้ร่วมกันแห่ต้นดอกไม้ไปสักการะบูชาองค์พระธาตุท่าอุเทน	๒๐,๐๐๐	๒๐,๐๐๐	๒๐,๐๐๐	๒๐,๐๐๐	๒๐,๐๐๐	ปีละครั้ง	ประชาชนได้อนุรักษ์และสืบสานขนบธรรมเนียมประเพณีของท้องถิ่นไว้ให้คงอยู่ตลอดไป	กองการศึกษา
รวม ๔ โครงการ				๕๒๐,๐๐๐	๕๒๐,๐๐๐	๕๒๐,๐๐๐	๕๒๐,๐๐๐	๕๒๐,๐๐๐			

รายละเอียดโครงการพัฒนา
แผนพัฒนาท้องถิ่น (พ.ศ. ๒๕๖๖ - ๒๕๗๐)

แบบ ผ. ๐๒

เทศบาลตำบลท่าอุเทน อำเภอท่าอุเทน จังหวัดนครพนม

ก. ยุทธศาสตร์จังหวัดที่ ๒. การพัฒนาและการส่งเสริมการท่องเที่ยว

ข. ยุทธศาสตร์การพัฒนาขององค์การปกครองส่วนท้องถิ่นในเขตจังหวัด ๒. การพัฒนาและการส่งเสริมการท่องเที่ยว

๔. ยุทธศาสตร์ ด้านการวางแผน การส่งเสริมการลงทุนและการท่องเที่ยว

๔.๒ แผนงาน สร้างความเข้มแข็งของชุมชน

ที่	โครงการ	วัตถุประสงค์	เป้าหมาย (ผลผลิตของโครงการ)	งบประมาณ					ตัวชี้วัด KPI	ผลที่คาดว่าจะได้รับ	หน่วยงาน รับผิดชอบ หลัก
				๒๕๖๖ (บาท)	๒๕๖๗ (บาท)	๒๕๖๘ (บาท)	๒๕๖๙ (บาท)	๒๕๗๐ (บาท)			
๑	โครงการจัดทำป้ายบอกทาง/ สถานที่สำคัญ พร้อมติดตั้ง	เพื่ออำนวยความสะดวกให้ ประชาชนทั่วไป	จัดทำป้ายบอกทาง/ สถานที่สำคัญในเขต เทศบาล	๕๐๐,๐๐๐	๕๐๐,๐๐๐	๕๐๐,๐๐๐	๕๐๐,๐๐๐	๕๐๐,๐๐๐	จำนวนป้าย	ประชาชนไปหาสถานที่ สำคัญได้สะดวก	กองช่าง
๒	โครงการจัดทำป้ายถนน/ซอย พร้อมติดตั้ง	เพื่ออำนวยความสะดวกให้ ประชาชนทั่วไป	จัดทำป้ายถนน/ซอย ต่างๆในเขตเทศบาล	๕๐๐,๐๐๐	๕๐๐,๐๐๐	๕๐๐,๐๐๐	๕๐๐,๐๐๐	๕๐๐,๐๐๐	จำนวนป้าย	มีป้ายถนน/ซอยต่างๆ ที่ สวยงามเป็นระเบียบ เรียบร้อย	กองช่าง
๓	โครงการปรับปรุงซ่อมแซมซุ้ม เฉลิมพระเกียรติ	เพื่อปรับปรุงซุ้มเฉลิมพระ เกียรติ	ปรับปรุงซุ้มเฉลิมพระ เกียรติ	๕๐๐,๐๐๐	๕๐๐,๐๐๐	๕๐๐,๐๐๐	๕๐๐,๐๐๐	๕๐๐,๐๐๐	จำนวนแห่ง	ได้ทัศนียภาพที่สวยงาม	กองช่าง
๕	โครงการก่อสร้างศาลาที่พัก ผู้โดยสาร	เพื่อให้ประชาชนผู้โดยสาร รถประจำทางได้มีศาลาที่พัก ในขณะที่กำลังคอยรถ โดยสารประจำทาง	ขนาด กว้าง ๑.๗๐ เมตร ยาว ๓ เมตร	๑๑๐,๐๐๐	๑๑๐,๐๐๐	๑๑๐,๐๐๐	๑๑๐,๐๐๐	๑๑๐,๐๐๐	จำนวนปีละ ๒ แห่ง	ประชาชนโดยทั่วไป ได้รับความสะดวก สบายและได้มีที่นั่งพัก ขณะกำลังรอรถโดยสาร ประจำทาง	กองช่าง
๖	โครงการอบรมให้ความรู้ กลุ่มอาชีพในเขตเทศบาล	เพื่ออบรมให้ความรู้กลุ่ม อาชีพของชุมชน	ฝึกอบรมและให้ความรู้ กลุ่มอาชีพในเขตเทศบาล	๓๐,๐๐๐	๓๐,๐๐๐	๓๐,๐๐๐	๓๐๐,๐๐๐	๓๐,๐๐๐	๑๑ ชุมชน	ประชาชนได้รับความรู้ เกี่ยวกับการประกอบ อาชีพ	สำนักปลัด
๗	โครงการฝึกอบรมพัฒนา ผลิตภัณฑ์ประจำถิ่นของ เทศบาลตำบลท่าอุเทน	เพื่อพัฒนาผลิตภัณฑ์ประจำ ถิ่นของเทศบาล	ฝึกอบรมให้ความรู้	๕๐,๐๐๐	๕๐,๐๐๐	๕๐,๐๐๐	๕๐๐,๐๐๐	๕๐,๐๐๐	๑๑ ชุมชน	มีผลิตภัณฑ์ประจำถิ่น ได้คุณภาพดีขึ้น	สำนักปลัด
รวม ๗ โครงการ				๑,๖๙๐,๐๐๐	๑,๖๙๐,๐๐๐	๑,๖๙๐,๐๐๐	๒,๕๑๐,๐๐๐	๑,๖๙๐,๐๐๐			

รายละเอียดโครงการพัฒนา
แผนพัฒนาท้องถิ่น (พ.ศ. ๒๕๖๖ - ๒๕๗๐)

แบบ ผ. ๐๒

เทศบาลตำบลท่าอุเทน อำเภอท่าอุเทน จังหวัดนครพนม

ก. ยุทธศาสตร์จังหวัดที่ ๓. การพัฒนาการเกษตรและอุตสาหกรรมการเกษตรเป็นมิตรกับสิ่งแวดล้อม

ข. ยุทธศาสตร์การพัฒนาขององค์กรปกครองส่วนท้องถิ่นในเขตจังหวัด ๓. การพัฒนาการเกษตรและอุตสาหกรรมการเกษตร

๕. ยุทธศาสตร์ การบริหารการจัดการอนุรักษ์ทรัพยากรธรรมชาติและสิ่งแวดล้อม

๕.๑ แผนงาน สร้างความเข้มแข็งของชุมชน

ที่	โครงการ	วัตถุประสงค์	เป้าหมาย (ผลผลิตของโครงการ)	งบประมาณ					ตัวชี้วัด KPI	ผลที่คาดว่าจะได้รับ	หน่วยงาน รับผิดชอบหลัก
				๒๕๖๖ (บาท)	๒๕๖๗ (บาท)	๒๕๖๘ (บาท)	๒๕๖๙ (บาท)	๒๕๗๐ (บาท)			
๑	โครงการฝึกอบรมการส่งเสริมอาชีพเกษตรกรตามหลักเศรษฐกิจพอเพียง	เพื่อจัดทำโครงการอบรมส่งเสริมการทำเกษตรกรรมตามหลักเศรษฐกิจพอเพียง	อบรมเกษตรกรให้รู้หลักการทำการเกษตร ทฤษฎีใหม่ ตามหลักเศรษฐกิจพอเพียง	๓๐,๐๐๐	๓๐,๐๐๐	๓๐,๐๐๐	๓๐,๐๐๐	๓๐,๐๐๐	๑ กิจกรรม	ประชาชนอยู่อย่างพอเพียง สามารถพึ่งพาตนเองได้	สำนักปลัด
๒	โครงการอบรมให้ความรู้เกี่ยวกับการคัดแยกขยะเพื่อใช้ทำปุ๋ยหมัก	เพื่อให้ประชาชนมีความรู้เรื่องการคัดแยกขยะที่ถูกต้อง และสามารถนำขยะมาทำปุ๋ยหมักได้	ประชาชนในเขตเทศบาลมีความรู้ความเข้าใจสามารถคัดแยกขยะแล้วนำไปทำปุ๋ยหมักได้	๓๐,๐๐๐	๓๐,๐๐๐	๓๐,๐๐๐	๓๐,๐๐๐	๓๐,๐๐๐	ร้อยละของผู้ผ่านการอบรม ๑๑ ชุมชน	ประชาชนได้รับความรู้ในการแยกขยะที่ถูกต้อง และมีครัวเรือนต้นแบบนำขยะอินทรีย์มาทำปุ๋ยหมัก	กองสาธารณสุข
๓	โครงการจัดตั้งศูนย์เรียนรู้การคัดแยกขยะตั้งแต่ต้นทาง	เพื่อให้มีศูนย์การเรียนรู้เกี่ยวกับการคัดแยกขยะอย่างเป็นระบบ	ประชาชนในเขตเทศบาลมีความรู้ความเข้าใจสามารถคัดแยกขยะและการจัดการขยะเบื้องต้นได้ถูกต้อง	๔๐,๐๐๐	๔๐,๐๐๐	๔๐,๐๐๐	๔๐,๐๐๐	๔๐,๐๐๐	๑ แห่ง	ประชาชนได้รับความรู้ในการแยกขยะที่ถูกต้อง และมีครัวเรือนต้นแบบในการคัดแยกขยะอย่างเป็นระบบ	กองสาธารณสุข
๔	โครงการประชุมชี้แจงและศึกษาดูงานด้านการดูแลรักษาคู่มือป้องกันที่ดินอันเป็น สาธารณสมบัติของแผ่นดินสำหรับพลเมืองไว้ใช้ร่วมกันในเขตเทศบาล	เพื่อศึกษาดูงานด้านการดูแลรักษาคู่มือป้องกันที่ดินสาธารณะในเขตเทศบาล	-จัดประชุมชี้แจง -สำรวจพื้นที่สภาพจริง เสนอแนวทางดูแลรักษา คู่มือป้องกันที่ดิน สาธารณะ	๑๐,๐๐๐	๑๐,๐๐๐	๑๐,๐๐๐	๑๐,๐๐๐	๑๐,๐๐๐	ร้อยละของผู้เข้าร่วมโครงการ	ประชาชนเข้าใจและรู้จักการดูแลรักษา คู่มือป้องกันที่ดินสาธารณะในเขตเทศบาล	สำนักปลัด

รายละเอียดโครงการพัฒนา
แผนพัฒนาท้องถิ่น (พ.ศ. ๒๕๖๖ - ๒๕๗๐)

แบบ ผ. ๐๒

เทศบาลตำบลท่าอุเทน อำเภอท่าอุเทน จังหวัดนครพนม

ก. ยุทธศาสตร์จังหวัดที่ ๓. การพัฒนาการเกษตรและอุตสาหกรรมการเกษตรเป็นมิตรกับสิ่งแวดล้อม

ข. ยุทธศาสตร์การพัฒนาขององค์กรปกครองส่วนท้องถิ่นในเขตจังหวัด ๓. การพัฒนาการเกษตรและอุตสาหกรรมการเกษตร

๕. ยุทธศาสตร์ การบริหารการจัดการอนุรักษ์ทรัพยากรธรรมชาติและสิ่งแวดล้อม

๕.๑ แผนงาน สร้างความเข้มแข็งของชุมชน

ที่	โครงการ	วัตถุประสงค์	เป้าหมาย (ผลผลิตของโครงการ)	งบประมาณ					ตัวชี้วัด KPI	ผลที่คาดว่าจะได้รับ	หน่วยงาน รับผิดชอบหลัก
				๒๕๖๖ (บาท)	๒๕๖๗ (บาท)	๒๕๖๘ (บาท)	๒๕๖๙ (บาท)	๒๕๗๐ (บาท)			
๕	โครงการอบรมให้ความรู้การติดตั้งบ่อดักไขมันในครัวเรือนและสถานประกอบการในเขตเทศบาล	เพื่อให้มีการติดตั้งบ่อดักไขมันในครัวเรือนทุกครัวเรือนและอาคารของสถานประกอบทุกแห่งมีการติดตั้งบ่อดักไขมันได้อย่างถูกต้องและทั่วถึง	-ประชาชนในเขตเทศบาลทุกครัวเรือนๆ ละ ๑ คน ทั้ง ๑๑ ชุมชน -ประกอบการหรือผู้แทนของสถานประกอบการทุกแห่งๆละ ๑ คน	๕๐,๐๐๐	๕๐,๐๐๐	๕๐,๐๐๐	๕๐,๐๐๐	๕๐,๐๐๐	จำนวนครัวเรือนในเขตเทศบาลที่มีการติดตั้งบ่อดักไขมัน	ทุกครัวเรือนในชุมชนและทุกอาคารของสถานประกอบการมีการติดตั้งบ่อดักไขมันอย่างถูกต้องและทั่วถึง	กองสาธารณสุข
๖	โครงการอบรมรณรงค์ป้องกันต่อต้านและแก้ไขปัญหายาเสพติด	เพื่อป้องกัน แก้ไขปัญหาและปราบปรามยาเสพติด	จัดกิจกรรมอบรมบำบัดฟื้นฟูผู้เสพยาเสพติด	๒๐,๐๐๐	๒๐,๐๐๐	๒๐,๐๐๐	๒๐,๐๐๐	๒๐,๐๐๐	๑ กิจกรรม	หมู่บ้านเข้มแข็งเอาชนะยาเสพติด และลดการแพร่ระบาดของยาเสพติด	สำนักปลัด
๗	โครงการฝึกอบรมการแปรรูปผลผลิตทางการเกษตร	เพื่อให้ประชาชนสามารถนำผลผลิตทางการเกษตรมาแปรรูปเพื่อสร้างมูลค่าได้	จัดฝึกอบรมการแปรรูปผลผลิตทางการเกษตรให้แก่เกษตรกร	๒๐,๐๐๐	๒๐,๐๐๐	๒๐,๐๐๐	๒๐,๐๐๐	๒๐,๐๐๐	จำนวนผู้เข้าร่วมโครงการ	เกษตรกรได้รับความรู้และสามารถแปรรูปผลผลิตทางการเกษตรเพื่อสร้างมูลค่าได้	สำนักปลัด
รวม ๗ โครงการ				๒๐๐,๐๐๐	๒๐๐,๐๐๐	๒๐๐,๐๐๐	๒๐๐,๐๐๐	๒๐๐,๐๐๐			

รายละเอียดโครงการพัฒนา
แผนพัฒนาท้องถิ่น (พ.ศ. ๒๕๖๖ - ๒๕๗๐)

แบบ ผ. ๐๒

เทศบาลตำบลท่าอุเทน อำเภอท่าอุเทน จังหวัดนครพนม

ก. ยุทธศาสตร์จังหวัดที่ ๓. การพัฒนาการเกษตรและอุตสาหกรรมเกษตรเป็นมิตรกับสิ่งแวดล้อม

ข. ยุทธศาสตร์การพัฒนาขององค์กรปกครองส่วนท้องถิ่นในเขตจังหวัด ๓. การพัฒนาการเกษตรและอุตสาหกรรมเกษตร

๕. ยุทธศาสตร์ การบริหารจัดการการอนุรักษ์ทรัพยากรธรรมชาติและสิ่งแวดล้อม

๕.๒ แผนงาน เคหะและชุมชน

ที่	โครงการ	วัตถุประสงค์	เป้าหมาย (ผลผลิตของโครงการ)	งบประมาณ					ตัวชี้วัด KPI	ผลที่คาดว่าจะได้รับ	หน่วยงาน รับผิดชอบหลัก
				๒๕๖๖ (บาท)	๒๕๖๗ (บาท)	๒๕๖๘ (บาท)	๒๕๖๙ (บาท)	๒๕๗๐ (บาท)			
๑	โครงการปรับปรุงบ่อขยะเทศบาล	เพื่อฝังกลบขยะให้ได้มาตรฐาน	พื้นที่ในบ่อขยะเทศบาล(บ้านน้อยทวย)	๒๐๐,๐๐๐	๒๐๐,๐๐๐	๒๐๐,๐๐๐	๒๐๐,๐๐๐	๒๐๐,๐๐๐	บริเวณบ่อฝังกลบขยะ ๑ แห่ง	ได้มีการฝังกลบขยะถูกต้องและได้มาตรฐาน	กองสาธารณสุข
๒	โครงการจ้างเหมาบริการบุคคลภายนอกฝังกลบบ่อขยะ	จ้างเหมาบริการบุคคลภายนอกฝังกลบบ่อขยะตามหลักวิชาการ	พื้นที่บริเวณบ่อขยะ(บ้านน้อยทวย)	๓๐๐,๐๐๐	๓๐๐,๐๐๐	๓๐๐,๐๐๐	๓๐๐,๐๐๐	๓๐๐,๐๐๐	บ่อฝังกลบขยะ ๑ แห่ง	มีการจัดการฝังกลบบ่อขยะที่ถูกต้องตามหลักวิชาการ	กองสาธารณสุข
๓	โครงการชุมชนต้นแบบด้านการกำจัดขยะอย่างเป็นระบบ	เพื่อส่งเสริมให้มีชุมชนต้นแบบในการกำจัดขยะอย่างเป็นระบบ	ชุมชนที่อยู่ในเขตเทศบาลอย่างน้อย ๖ ชุมชนที่สมัครเข้าร่วมโครงการ	๓๐,๐๐๐	๓๐,๐๐๐	๓๐,๐๐๐	๓๐,๐๐๐	๓๐,๐๐๐	จำนวนที่สมัครเข้าร่วมโครงการ	มีชุมชนต้นแบบในการกำจัดขยะอย่างเป็นระบบ สามารถใช้เป็นแหล่งเรียนรู้	กองสาธารณสุข
๔	โครงการจัดซื้อถังขยะ	เพื่อให้มีถังขยะเพียงพอไว้ให้ครัวเรือน สถานที่ต่างๆ ทั่วทั้งในเขตเทศบาล	จัดหาถังขยะให้มีเพียงพอกับครัวเรือนและสถานที่สำคัญทั่วเขตเทศบาล	๑๐๐,๐๐๐	๑๐๐,๐๐๐	๑๐๐,๐๐๐	๑๐๐,๐๐๐	๑๐๐,๐๐๐	ร้อยละ ๘๐ ของครัวเรือน	ให้มีถังขยะเพียงพอกับครัวเรือน และสถานที่สำคัญทั่วเขตเทศบาล	กองสาธารณสุข
๕	โครงการก่อสร้างระบบกำจัดสิ่งปฏิกูล	เพื่อให้มีระบบการจัดการสิ่งปฏิกูลที่เหมาะสมและถูกต้องตามหลักวิชาการ	ก่อสร้างระบบกำจัดสิ่งปฏิกูล	๕๐๐,๐๐๐	๕๐๐,๐๐๐	๕๐๐,๐๐๐	๕๐๐,๐๐๐	๕๐๐,๐๐๐	๑ ระบบ	น้ำเสียและสิ่งปฏิกูลได้รับการบำบัด ตามระบบและไม่รั่วไหลลงสู่ธรรมชาติ	กองช่าง

รายละเอียดโครงการพัฒนา

แผนพัฒนาท้องถิ่น (พ.ศ. ๒๕๖๖ - ๒๕๗๐)

เทศบาลตำบลท่าอุเทน อำเภอท่าอุเทน จังหวัดนครพนม

แบบ ผ. ๐๒

ก. ยุทธศาสตร์จังหวัดที่ ๓. การพัฒนาการเกษตรและอุตสาหกรรมเกษตรเป็นมิตรกับสิ่งแวดล้อม

ข. ยุทธศาสตร์การพัฒนาขององค์การปกครองส่วนท้องถิ่นในเขตจังหวัด ๓. การพัฒนาการเกษตรและอุตสาหกรรมเกษตร

๕. ยุทธศาสตร์ การบริหารจัดการการอนุรักษ์ทรัพยากรธรรมชาติและสิ่งแวดล้อม

๕.๒ แผนงาน เคหะและชุมชน

ที่	โครงการ	วัตถุประสงค์	เป้าหมาย (ผลผลิตของโครงการ)	งบประมาณ					ตัวชี้วัด KPI	ผลที่คาดว่าจะได้รับ	หน่วยงาน รับผิดชอบหลัก
				๒๕๖๖ (บาท)	๒๕๖๗ (บาท)	๒๕๖๘ (บาท)	๒๕๖๙ (บาท)	๒๕๗๐ (บาท)			
๖	โครงการจัดซื้อที่ดินสำหรับก่อสร้างระบบกำจัดสิ่งปฏิกูล	เพื่อจัดหาที่ดินสำหรับใช้รองรับขยะมูลฝอย	จัดหาที่ดินว่างเปล่า	๕๐๐,๐๐๐	๕๐๐,๐๐๐	๕๐๐,๐๐๐	๕๐๐,๐๐๐	๕๐๐,๐๐๐	๑ แปลง	เพิ่มศักยภาพในการบริหารจัดการระบบบำบัดน้ำเสียแบบครบวงจร	สำนักปลัด
๗	โครงการจัดซื้อที่ดินสำหรับรองรับที่ทิ้งขยะในเขตชุมชน	เพื่อจัดหาที่ดินสำหรับใช้รองรับขยะมูลฝอย	จัดหาสถานที่สำหรับใช้กำจัดสิ่งปฏิกูล	๕๐๐,๐๐๐	๕๐๐,๐๐๐	๕๐๐,๐๐๐	๕๐๐,๐๐๐	๕๐๐,๐๐๐	๑ แห่ง	เพิ่มศักยภาพในการบริหารจัดการระบบบำบัดน้ำเสียแบบครบวงจร	สำนักปลัด
รวม ๗ โครงการ				๒,๑๓๐,๐๐๐	๒,๑๓๐,๐๐๐	๒,๑๓๐,๐๐๐	๒,๑๓๐,๐๐๐	๒,๑๓๐,๐๐๐			

รายละเอียดโครงการพัฒนา

แบบ ผ. ๐๒

แผนพัฒนาท้องถิ่น (พ.ศ. ๒๕๖๖ - ๒๕๗๐)

เทศบาลตำบลท่าอุเทน อำเภอท่าอุเทน จังหวัดนครพนม

ก. ยุทธศาสตร์จังหวัดที่ ๒. การพัฒนาและส่งเสริมการท่องเที่ยว

ข. ยุทธศาสตร์การพัฒนาขององค์กรปกครองส่วนท้องถิ่นในเขตจังหวัด ๒. การพัฒนาและส่งเสริมการท่องเที่ยว

๖. ยุทธศาสตร์ การส่งเสริมศิลปวัฒนธรรม จารีตประเพณี และ ภูมิปัญญาท้องถิ่น

๖.๑ แผนงาน การศาสนา วัฒนธรรม และนันทนาการ

ที่	โครงการ	วัตถุประสงค์	เป้าหมาย (ผลผลิตของโครงการ)	งบประมาณ					ตัวชี้วัด KPI	ผลที่คาดว่าจะได้รับ	หน่วยงาน รับผิดชอบ หลัก
				๒๕๖๖ (บาท)	๒๕๖๗ (บาท)	๒๕๖๘ (บาท)	๒๕๖๙ (บาท)	๒๕๗๐ (บาท)			
๑	โครงการจัดงานประเพณี ลอยกระทงและตุ้มโฮมไทญ้อ	เพื่อเป็นการอนุรักษ์สืบ สานพื้นฟูประเพณีและ เผยแพร่วัฒนธรรมไทญ้อ	ชาวไทยญ้อในอำเภอท่า อุเทนและจังหวัด ใกล้เคียง	๒๐๐,๐๐๐	๒๐๐,๐๐๐	๒๐๐,๐๐๐	๒๐๐,๐๐๐	๒๐๐,๐๐๐	๑ กิจกรรม	เป็นการอนุรักษ์ วัฒนธรรมของชาว ไทญ้อให้คงอยู่สืบไป	กองการศึกษา
๒	โครงการจัดงานวันขึ้นปีใหม่	เพื่อให้ประชาชนได้ร่วมกัน ทำบุญตักบาตร ถวาย ภัตตาหารแด่พระสงฆ์เพื่อ เป็นสิริมงคลแก่ชีวิตในวัน ขึ้นศักราชใหม่	ประชาชนในเขต เทศบาลตำบลท่าอุเทน	๑๐,๐๐๐	๑๐,๐๐๐	๑๐,๐๐๐	๑๐,๐๐๐	๑๐,๐๐๐	๑ กิจกรรม	ประชาชนได้ร่วมกัน ทำบุญตักบาตร เป็นสิริ มงคลแก่ชีวิต	กองการศึกษา
๓	โครงการจัดงานประเพณี สงกรานต์	เพื่อเป็นการอนุรักษ์ ศิลปวัฒนธรรมและ ประเพณีอันดีงามของ ท้องถิ่น	ประชาชนดำรงไว้ซึ่ง วัฒนธรรมและ ประเพณีอันดีงามของ ท้องถิ่น	๑๐๐,๐๐๐	๑๐๐,๐๐๐	๑๐๐,๐๐๐	๑๐๐,๐๐๐	๑๐๐,๐๐๐	๑ กิจกรรม	ประชาชนร่วมกัน อนุรักษ์ประเพณีของ ท้องถิ่นให้คงอยู่สืบไป	กองการศึกษา
๔	โครงการจัดทำชุมชนเฝ้าวิถี ชีวิตไทญ้อ	เพื่อสืบสานวัฒนธรรม ท้องถิ่นและวิถีชีวิตของคน ในชุมชน	จัดทำคู่มือวิถีชีวิตชุมชน ไทญ้อ	๒๐,๐๐๐	๒๐,๐๐๐	๒๐,๐๐๐	๒๐,๐๐๐	๒๐,๐๐๐	กิจกรรม/งาน	ส่งเสริมประเพณีท้องถิ่น	กองการศึกษา

รายละเอียดโครงการพัฒนา

แบบ ผ. ๐๒

แผนพัฒนาท้องถิ่น (พ.ศ. ๒๕๖๖ – ๒๕๗๐)

เทศบาลตำบลท่าอุเทน อำเภอท่าอุเทน จังหวัดนครพนม

ก. ยุทธศาสตร์จังหวัดที่ ๒. การพัฒนาและส่งเสริมการท่องเที่ยว

ข. ยุทธศาสตร์การพัฒนาขององค์กรปกครองส่วนท้องถิ่นในเขตจังหวัด ๒. การพัฒนาและส่งเสริมการท่องเที่ยว

๖. ยุทธศาสตร์ การส่งเสริมศิลปวัฒนธรรม จารีตประเพณี และ ภูมิปัญญาท้องถิ่น

๖.๑ แผนงาน การศาสนา วัฒนธรรม และนันทนาการ

ที่	โครงการ	วัตถุประสงค์	เป้าหมาย (ผลผลิตของโครงการ)	งบประมาณ					ตัวชี้วัด KPI	ผลที่คาดว่าจะได้รับ	หน่วยงาน รับผิดชอบ หลัก
				๒๕๖๖ (บาท)	๒๕๖๗ (บาท)	๒๕๖๘ (บาท)	๒๕๖๙ (บาท)	๒๕๗๐ (บาท)			
๕	โครงการบรรพชาสามเณรภาคฤดูร้อนเฉลิมพระเกียรติพระบาทสมเด็จพระเจ้าอยู่หัวฯ	เพื่อให้เยาวชนได้เรียนรู้หลักคำสอนทางพระพุทธศาสนาและเป็นการเฉลิมพระเกียรติและถวายเป็นพระราชกุศลแด่พระบาทสมเด็จพระเจ้าอยู่หัวฯ	เยาวชนได้ศึกษาหลักคำสอนของพระพุทธศาสนาและสามารถนำหลักธรรมไปประยุกต์ใช้ให้เกิดประโยชน์แก่ตนเองและสังคม	๓๐,๐๐๐	๓๐,๐๐๐	๓๐,๐๐๐	๓๐,๐๐๐	๓๐,๐๐๐	๑ กิจกรรม	เป็นการส่งเสริมให้เยาวชนมีความกตัญญูรู้คุณของชาติพระพุทธศาสนาพระมหากษัตริย์และบูรพการี	กองการศึกษา
๖	โครงการจัดงานวันวิสาขบูชา	เพื่อให้พุทธศาสนิกชนพร้อมใจกันทำบุญตักบาตรเวียนเทียน ฟังเทศน์	ทุกชุมชนในเขตเทศบาลมาร่วมกิจกรรมในวันวิสาขบูชา	๓๐,๐๐๐	๓๐,๐๐๐	๓๐,๐๐๐	๓๐,๐๐๐	๓๐,๐๐๐	๑ กิจกรรม	ประชาชนได้ร่วมทำบุญบำเพ็ญกุศลและทำกิจกรรมเวียนเทียนในวันวิสาขบูชา	กองการศึกษา
๗	โครงการถนนสายวัฒนธรรม	เพื่อเสริมสร้างแหล่งการเรียนรู้และถ่ายทอดภูมิปัญญาท้องถิ่นฯ หรือการจัดกิจกรรมทำบุญตักบาตรในวันสำคัญทางพุทธศาสนา ร่วมกันของประชาชนในเขตเทศบาล	ประชาชนในเขตเทศบาล	๕,๐๐๐	๕,๐๐๐	๕,๐๐๐	๕,๐๐๐	๕,๐๐๐	๑ กิจกรรม	ชุมชนและวัฒนธรรมเกิดความมั่นคงเข้มแข็งเกิดสังคมแห่งการเรียนรู้และได้อนุรักษ์วัฒนธรรม ประเพณีของท้องถิ่นเอาไว้	กองการศึกษา

รายละเอียดโครงการพัฒนา

แบบ ผ. ๐๒

แผนพัฒนาท้องถิ่น (พ.ศ. ๒๕๖๖ – ๒๕๗๐)

เทศบาลตำบลท่าอุเทน อำเภอท่าอุเทน จังหวัดนครพนม

ก. ยุทธศาสตร์จังหวัดที่ ๒. การพัฒนาและส่งเสริมการท่องเที่ยว

ข. ยุทธศาสตร์การพัฒนาขององค์กรปกครองส่วนท้องถิ่นในเขตจังหวัด ๒. การพัฒนาและส่งเสริมการท่องเที่ยว

๖. ยุทธศาสตร์ การส่งเสริมศิลปวัฒนธรรม จารีตประเพณี และ ภูมิปัญญาท้องถิ่น

๖.๑ แผนงาน การศาสนา วัฒนธรรม และนันทนาการ

ที่	โครงการ	วัตถุประสงค์	เป้าหมาย (ผลผลิตของโครงการ)	งบประมาณ					ตัวชี้วัด KPI	ผลที่คาดว่าจะได้รับ	หน่วยงาน รับผิดชอบ หลัก
				๒๕๖๖ (บาท)	๒๕๖๗ (บาท)	๒๕๖๘ (บาท)	๒๕๖๙ (บาท)	๒๕๗๐ (บาท)			
๘	โครงการทำบุญประจำปี ศาลหลักเมือง (เจ้าโตนง)	เพื่อส่งเสริม และอนุรักษ์ ขนบธรรมเนียมประเพณี ของท้องถิ่นให้คงอยู่สืบไป	ประชาชนได้ร่วมกัน ทำบุญและสักการะ กราบไหว้ศาลหลักเมือง (เจ้าโตนง)	๒๐,๐๐๐	๒๐,๐๐๐	๒๐,๐๐๐	๒๐,๐๐๐	๒๐,๐๐๐	กิจกรรมปีละ ๓ ครั้ง	ประชาชนได้อนุรักษ์ และสืบสาน ขนบธรรมเนียม ประเพณีของท้องถิ่นไว้ ให้คงอยู่ตลอดไป	กองการศึกษา
๙	โครงการอุดหนุนการ บริหารงานของเครือข่าย คณะกรรมการย่านชุมชน เก่าท่าอุเทน	เพื่อศึกษาและอนุรักษ์ ชุมชนเมืองท่าอุเทนที่มี ความเป็นอัตลักษณ์ทาง วัฒนธรรมและวิถีชีวิตของ ชาวท่าอุเทน	จัดประชุมแล้วร่วม ระดมการแสดงความ คิดเห็นกับชาวชุมชน เมือง	๑๕,๐๐๐	๑๕,๐๐๐	๑๕,๐๐๐	๑๕,๐๐๐	๑๕,๐๐๐	รูปแบบการ จัดการชุมชน เมืองเก่าร่วมกัน	แนวทางการอนุรักษ์ ชุมชนเมืองท่าอุเทนที่มี ความเป็นอัตลักษณ์ ทางวัฒนธรรม และวิถี ชีวิตของชาวท่าอุเทน	กองการศึกษา
๑๐	โครงการอุดหนุนการจัดทำ เรือไฟอำเภอท่าอุเทน	เพื่ออุดหนุนอำเภอท่าอุเทน ในการจัดงานต่างๆ	อุดหนุนสภาวัฒนธรรม อำเภอท่าอุเทน (การจัดทำเรือไฟ)	๗๐,๐๐๐	๗๐,๐๐๐	๗๐,๐๐๐	๗๐,๐๐๐	๗๐,๐๐๐	กิจกรรม/งาน ประเพณี	ส่งเสริมประเพณีท้องถิ่น	กองการศึกษา
๑๑	โครงการจัดงานศาลเจ้ามณี ธรรม	เพื่อส่งเสริมและอนุรักษ์ ประเพณีท้องถิ่น	ประชาชนได้ร่วม ทำบุญประจำปี	๑๐,๐๐๐	๑๐,๐๐๐	๑๐,๐๐๐	๑๐,๐๐๐	๑๐,๐๐๐	กิจกรรมปีละครั้ง	ประชาชนได้อนุรักษ์ และสืบสานขนบธรรมเนียม ประเพณีท้องถิ่น	กองการศึกษา
๑๒	โครงการแข่งขันเรือก๊อป เทศบาลตำบลท่าอุเทน	เพื่อส่งเสริมและอนุรักษ์ ประเพณีท้องถิ่น	ประชาชนในเขต เทศบาลมีส่วนร่วมใน การอนุรักษ์ประเพณี ท้องถิ่น	๑๕๐,๐๐๐	๑๕๐,๐๐๐	๑๕๐,๐๐๐	๑๕๐,๐๐๐	๑๕๐,๐๐๐	๑ กิจกรรม	ได้ส่งเสริมประเพณี ท้องถิ่นคงอยู่สืบไป	กองการศึกษา

รายละเอียดโครงการพัฒนา

แบบ ผ. ๐๒

แผนพัฒนาท้องถิ่น (พ.ศ. ๒๕๖๖ - ๒๕๗๐)

เทศบาลตำบลท่าอุเทน อำเภอท่าอุเทน จังหวัดนครพนม

ก. ยุทธศาสตร์จังหวัดที่ ๒. การพัฒนาและส่งเสริมการท่องเที่ยว

ข. ยุทธศาสตร์การพัฒนาขององค์กรปกครองส่วนท้องถิ่นในเขตจังหวัด ๒. การพัฒนาและส่งเสริมการท่องเที่ยว

๖. ยุทธศาสตร์ การส่งเสริมศิลปวัฒนธรรม จารีตประเพณี และ ภูมิปัญญาท้องถิ่น

๖.๑ แผนงาน การศาสนา วัฒนธรรม และนันทนาการ

ที่	โครงการ	วัตถุประสงค์	เป้าหมาย (ผลผลิตของโครงการ)	งบประมาณ					ตัวชี้วัด KPI	ผลที่คาดว่าจะได้รับ	หน่วยงาน รับผิดชอบ หลัก
				๒๕๖๖ (บาท)	๒๕๖๗ (บาท)	๒๕๖๘ (บาท)	๒๕๖๙ (บาท)	๒๕๗๐ (บาท)			
๑๓	โครงการแข่งขันกีฬาเด็ก เยาวชนและประชาชนทั่วไป ภายในเขตเทศบาล	เพื่อให้เด็ก เยาวชนและ ประชาชนได้ใช้เวลาว่างให้ เกิดประโยชน์ ส่งเสริมการ เล่นกีฬาสร้างเสริมสุขภาพ และเกิดความรักความ สามัคคีในหมู่คณะ	เด็ก เยาวชนและ ประชาชนทั่วไป ภายใน เขตเทศบาล	๓๐๐,๐๐๐	๓๐๐,๐๐๐	๓๐๐,๐๐๐	๓๐๐,๐๐๐	๓๐๐,๐๐๐	จัดกิจกรรมการ แข่งขันกีฬา	เด็ก เยาวชนและ ประชาชนได้ใช้เวลาว่าง ให้เกิดประโยชน์ ส่งเสริมการเล่นกีฬา สร้างเสริมสุขภาพและ เกิดความรักความ สามัคคีในหมู่คณะ	กองการศึกษา
๑๔	โครงการแข่งขันกีฬา ท้องถิ่นสัมพันธ์	เพื่อส่งเสริมให้เกิดความ สามัคคีและเสริมสร้าง ความสัมพันธ์อันดีในหมู่ คณะ	ผู้บริหาร สมาชิกสภา พนักงาน และพนักงาน จ้างของเทศบาล	๓๐,๐๐๐	๓๐,๐๐๐	๓๐,๐๐๐	๓๐,๐๐๐	๓๐,๐๐๐	กิจกรรม	เกิดความสามัคคีและ เสริมสร้างความ สัมพันธ์อันดีในหมู่คณะ	กองการศึกษา
รวม ๑๔ โครงการ				๙๙๐,๐๐๐	๙๙๐,๐๐๐	๙๙๐,๐๐๐	๙๙๐,๐๐๐	๙๙๐,๐๐๐			

รายละเอียดโครงการพัฒนา
แผนพัฒนาท้องถิ่น (พ.ศ. ๒๕๖๖ - ๒๕๗๐)

แบบ ผ. ๐๒

เทศบาลตำบลท่าอุเทน อำเภอท่าอุเทน จังหวัดนครพนม

ก. ยุทธศาสตร์จังหวัดที่ ๔. การพัฒนาสังคมและคุณภาพชีวิตเพื่อสร้างสุขอย่างยั่งยืน

ข. ยุทธศาสตร์การพัฒนาขององค์กรปกครองส่วนท้องถิ่นในเขตจังหวัด ๕. การปรับสมดุลเพื่อเพิ่มประสิทธิภาพ การบริหารจัดการภาครัฐ

๗. ยุทธศาสตร์ การบริหารจัดการภายใต้หลักธรรมาภิบาล

๗.๑ แผนงาน บริหารงานทั่วไป

ที่	โครงการ	วัตถุประสงค์	เป้าหมาย (ผลผลิตของโครงการ)	งบประมาณ					ตัวชี้วัด KPI	ผลที่คาดว่าจะได้รับ	หน่วยงาน รับผิดชอบหลัก
				๒๕๖๖ (บาท)	๒๕๖๗ (บาท)	๒๕๖๘ (บาท)	๒๕๖๙ (บาท)	๒๕๗๐ (บาท)			
๑	โครงการอบรม/สัมมนา เพิ่มศักยภาพและศึกษาดู งานพัฒนาบุคลากรของ เทศบาลตำบลท่าอุเทน	เพื่อให้บุคลากรภายใน เทศบาลเกิดความสามัคคี และมีประสิทธิภาพเพิ่มขึ้น	จัดกิจกรรมเพื่อ เสริมสร้างความ สามัคคีภายในองค์กร	๑๕๐,๐๐๐	๑๕๐,๐๐๐	๑๕๐,๐๐๐	๑๕๐,๐๐๐	๑๕๐,๐๐๐	ร้อยละของผู้เข้า อบรม	บุคลากรภายใน องค์กรมีความร่วมมือ กันทำงานอย่างมี ประสิทธิภาพ	สำนักปลัด
๒	ค่าใช้จ่ายในการเดินทางไป ราชการเพื่อเพิ่ม ประสิทธิภาพ ของสมาชิก สภาเทศบาล	เพื่อศึกษาดูงานระบบการ บริหารจัดการระบบงาน ตามหลักธรรมาภิบาล	จัดอบรม สัมมนาและ ศึกษาดูงานกับ หน่วยงานที่มีระบบ การบริหารจัดการ ระบบงาน ตาม หลักธรรมาภิบาล	๑๒๐,๐๐๐	๑๒๐,๐๐๐	๑๒๐,๐๐๐	๑๒๐,๐๐๐	๑๒๐,๐๐๐	คณะผู้บริหาร และสมาชิกสภา	คณะผู้บริหาร และ สมาชิกสภา มีความ เข้าใจระบบการ บริหารจัดการ ระบบงาน ตาม หลักธรรมาภิบาล	สำนักปลัด
๓	โครงการทำบุญวันเทศบาล	ให้ประชาชนและส่วน ราชการมีส่วนร่วมในงาน ของเทศบาล	การทำบุญวันเทศบาล	๑๐,๐๐๐	๑๐,๐๐๐	๑๐,๐๐๐	๑๐,๐๐๐	๑๐,๐๐๐	ประชาชน ผู้ร่วมงานวัน ทำบุญวันเทศบาล	สร้างความสามัคคี และการมีส่วนร่วม ของพนักงานและคน ทุกชุมชนในเขต เทศบาล	สำนักปลัด
๔	โครงการจัดจ้างทำวารสาร รายงานผลการปฏิบัติงาน ประจำปี	เพื่อให้ประชาชนได้ทราบ ผลการปฏิบัติงานของ เทศบาลตำบลท่าอุเทน	จัดทำปีละ ๑ ครั้ง จำนวน ๑๐๐ เล่ม	๑๐๐,๐๐๐	๑๐๐,๐๐๐	๑๐๐,๐๐๐	๑๐๐,๐๐๐	๑๐๐,๐๐๐	จำนวนรูปเล่ม วารสารที่จัดทำ	ประชาชนได้รับทราบ ผลการปฏิบัติงานของ เทศบาลฯ	สำนักปลัด
๕	โครงการจัดทำแผนของ เทศบาลตำบลท่าอุเทน	เพื่อมีแผนพัฒนาไว้สำหรับ เป็นแนวทางในการพัฒนา ตำบลท่าอุเทน	จัดทำแผนต่างๆของ เทศบาลตำบลท่าอุเทน	๖๐,๐๐๐	๖๐,๐๐๐	๖๐,๐๐๐	๖๐,๐๐๐	๖๐,๐๐๐	จำนวนเล่ม	เทศบาลตำบลท่าอุ เทนได้นำแผนไป ปฏิบัติและได้รับการ พัฒนาและปรับปรุง ให้ดีขึ้น	สำนักปลัด

รายละเอียดโครงการพัฒนา

แบบ ผ. ๐๒

แผนพัฒนาท้องถิ่น (พ.ศ. ๒๕๖๖ - ๒๕๗๐)

เทศบาลตำบลท่าอุเทน อำเภอท่าอุเทน จังหวัดนครพนม

ก. ยุทธศาสตร์จังหวัดที่ ๔. การพัฒนาสังคมและคุณภาพชีวิตเพื่อสร้างสุขอย่างยั่งยืน

ข. ยุทธศาสตร์การพัฒนาขององค์กรปกครองส่วนท้องถิ่นในเขตจังหวัด ๕. การปรับสมดุลเพื่อเพิ่มประสิทธิภาพ การบริหารจัดการภาครัฐ

๗. ยุทธศาสตร์ การบริหารจัดการภายใต้หลักธรรมาภิบาล

๗.๑ แผนงาน บริหารงานทั่วไป

ที่	โครงการ	วัตถุประสงค์	เป้าหมาย (ผลผลิตของโครงการ)	งบประมาณ					ตัวชี้วัด KPI	ผลที่คาดว่าจะได้รับ	หน่วยงาน รับผิดชอบหลัก
				๒๕๖๖ (บาท)	๒๕๖๗ (บาท)	๒๕๖๘ (บาท)	๒๕๖๙ (บาท)	๒๕๗๐ (บาท)			
๖	โครงการจัดประชุม ประชาคมตำบล	เพื่อให้ประชาชน ทุกภาค ส่วน มาประชุมหารือจัด เวทีประชาคม	จัดการเสวนาเวที ประชาคม	๖๐,๐๐๐	๖๐,๐๐๐	๖๐,๐๐๐	๖๐,๐๐๐	๖๐,๐๐๐	จัดอบรมเสวนา เดือนละ ๑ ครั้ง	ประชาชนทุกภาค ส่วนมีส่วนร่วมในการ แสดงความคิดเห็น สะท้อนปัญหา เพื่อ นำมาพัฒนาบ้านเมือง	สำนักปลัด
๗	โครงการอบรมให้ความรู้แก่ พนักงานจัดเก็บภาษี และผู้ ช่วยเหลืองานด้านการ จัดเก็บภาษี	เพื่อให้พนักงานจัดเก็บภาษี และผู้ช่วยเหลืองานด้าน จัดเก็บภาษีมีความรู้ความ เข้าใจ ในระบบงาน	พนักงานจัดเก็บภาษี และผู้ช่วยเหลืองาน ด้านจัดเก็บภาษีมี ความรู้ความเข้าใจใน ระบบงาน	๓๐,๐๐๐	๓๐,๐๐๐	๓๐,๐๐๐	๓๐,๐๐๐	๓๐,๐๐๐	ฐานข้อมูลการ จัดเก็บภาษีที่เป็น ระบบ ครอบคลุม	มีระบบข้อมูลที่ ถูกต้องและครอบคลุม ในพื้นที่เขตเทศบาล	กองคลัง
๘	โครงการการประชาสัมพันธ์ การชำระภาษี ประจำปี	เพื่อแจ้งข่าวสาร ประชาสัมพันธ์ ห่วงการ ชำระภาษี ทางสื่อ ประชาสัมพันธ์ แผ่นพับ โบ ชัวร์ สปอร์ตโฆษณา	ประชาชนได้รับรู้ ข่าวสารประชาสัมพันธ์ การชำระภาษีของทาง เทศบาล	๑๐,๐๐๐	๑๐,๐๐๐	๑๐,๐๐๐	๑๐,๐๐๐	๑๐,๐๐๐	ร้อยละของผู้มา ชำระภาษี	ประชาชนในเขต เทศบาลทราบข่าว การประชาสัมพันธ์ ห่วงการชำระภาษี	กองคลัง
๙	โครงการเทศบาลเคลื่อนที่ พบประชาชนในการ ให้บริการยื่นแบบขอรับการ ประเมินและชำระภาษี	เพื่อบริการ และอำนวยความสะดวกแก่พ่อค้าแม่ค้า ประชาชนทั่วไปที่มาชำระ ภาษี	ประชาชนมายื่นแบบ ประเมินและชำระภาษี ตรงตามกำหนดช่วงเวลา	๑๐,๐๐๐	๑๐,๐๐๐	๑๐,๐๐๐	๑๐,๐๐๐	๑๐,๐๐๐	จำนวนร้อยละผู้ มาชำระภาษี	ประชาชนในเขต เทศบาลมาชำระภาษี ตามกำหนดเวลา	กองคลัง

รายละเอียดโครงการพัฒนา

แบบ ผ. ๐๒

แผนพัฒนาท้องถิ่น (พ.ศ. ๒๕๖๖ - ๒๕๗๐)

เทศบาลตำบลท่าอุเทน อำเภอท่าอุเทน จังหวัดนครพนม

ก. ยุทธศาสตร์จังหวัดที่ ๔. การพัฒนาสังคมและคุณภาพชีวิตเพื่อสร้างสุขอย่างยั่งยืน

ข. ยุทธศาสตร์การพัฒนาขององค์กรปกครองส่วนท้องถิ่นในเขตจังหวัด ๕. การปรับสมดุลเพื่อเพิ่มประสิทธิภาพ การบริหารจัดการภาครัฐ

๗. ยุทธศาสตร์ การบริหารจัดการภายใต้หลักธรรมาภิบาล

๗.๑ แผนงาน บริหารงานทั่วไป

ที่	โครงการ	วัตถุประสงค์	เป้าหมาย (ผลผลิตของโครงการ)	งบประมาณ					ตัวชี้วัด KPI	ผลที่คาดว่าจะได้รับ	หน่วยงาน รับผิดชอบหลัก
				๒๕๖๖ (บาท)	๒๕๖๗ (บาท)	๒๕๖๘ (บาท)	๒๕๖๙ (บาท)	๒๕๗๐ (บาท)			
๑๐	โครงการอบรมให้ความรู้เกี่ยวกับเทศบัญญัติ ระเบียบข้อกฎหมาย ประจำปี	เพื่อให้ผู้ประกอบการร้านค้า มีความรู้ ความเข้าใจในบทบาทหน้าที่และปฏิบัติตามกฎหมายระเบียบ	พ่อค้า แม่ค้าทุกคนภายในเขตเทศบาลตำบลท่าอุเทน	๓๐,๐๐๐	๓๐,๐๐๐	๓๐,๐๐๐	๓๐,๐๐๐	๓๐,๐๐๐	ผู้เข้าร่วมอบรม ร้อยละ ๘๐	ผู้ประกอบการร้านค้า มีความรู้ ความเข้าใจในบทบาทหน้าที่และปฏิบัติตามกฎหมายระเบียบ	สำนักปลัด
๑๑	เงินประโยชน์ตอบแทนอื่น เป็นกรณีพิเศษ (เงินรางวัลประจำปี) สำหรับพนักงานส่วนท้องถิ่น	เพื่อสร้างขวัญและกำลังใจในการทำงานของพนักงานส่วนท้องถิ่น	ประเมินจากผลการปฏิบัติงานราชการประจำปีของหน่วยงาน	๑๐๐,๐๐๐	๑๐๐,๐๐๐	๑๐๐,๐๐๐	๑๐๐,๐๐๐	๑๐๐,๐๐๐	๑ หน่วยงาน	เพิ่มประสิทธิภาพในการทำงานของพนักงานส่วนท้องถิ่น	เทศบาลตำบลท่าอุเทน
๑๒	โครงการจัดทำแผนปฏิบัติการป้องกันและปราบปรามการทุจริตภาครัฐ	เพื่อป้องกันการละเว้นการปฏิบัติหน้าที่เพื่อสร้างจิตสำนึกที่ดีในการปฏิบัติงาน	จัดทำแผนปฏิบัติการป้องกันและปราบปรามการทุจริตภาครัฐ	ไม่ใช่ งบประมาณ	ไม่ใช่ งบประมาณ	ไม่ใช่ งบประมาณ	ไม่ใช่ งบประมาณ	ไม่ใช่ งบประมาณ	๕ กอง	ข้าราชการและพนักงานรวมทั้งลูกจ้างมีการทำงานด้วยความโปร่งใสละเว้นการการทุจริต	ทุกส่วนราชการ
๑๓	โครงการจัดการเลือกตั้งนายกเทศมนตรี/สมาชิกสภาเทศบาลตำบลท่าอุเทน	เพื่อเป็นค่าใช้จ่ายในการดำเนินการเลือกตั้งหรือเลือกตั้งซ่อมเป็นไปตามกฎหมาย	ดำเนินการเลือกตั้งหรือเลือกตั้งซ่อมนายกเทศมนตรีและสมาชิกสภาฯตามที่กฎหมายกำหนด	๓๐๐,๐๐๐	๓๐๐,๐๐๐	๓๐๐,๐๐๐	๓๐๐,๐๐๐	๓๐๐,๐๐๐	จำนวนประชากรที่มีสิทธิ์เลือกตั้งในเขตเทศบาล	มีการดำเนินการเลือกตั้งเป็นไป ด้วยความเรียบร้อยและปฏิบัติตามระเบียบและข้อกฎหมาย	สำนักปลัด

รายละเอียดโครงการพัฒนา
แผนพัฒนาท้องถิ่น (พ.ศ. ๒๕๖๖ - ๒๕๗๐)

แบบ ผ. ๐๒

เทศบาลตำบลท่าอุเทน อำเภอท่าอุเทน จังหวัดนครพนม

ก. ยุทธศาสตร์จังหวัดที่ ๔. การพัฒนาสังคมและคุณภาพชีวิตเพื่อสร้างสุขอย่างยั่งยืน

ข. ยุทธศาสตร์การพัฒนาขององค์กรปกครองส่วนท้องถิ่นในเขตจังหวัด ๕. การปรับสมดุลเพื่อเพิ่มประสิทธิภาพ การบริหารจัดการภาครัฐ

๗. ยุทธศาสตร์ การบริหารจัดการภายใต้หลักธรรมาภิบาล

๗.๑ แผนงาน บริหารงานทั่วไป

ที่	โครงการ	วัตถุประสงค์	เป้าหมาย (ผลผลิตของโครงการ)	งบประมาณ					ตัวชี้วัด KPI	ผลที่คาดว่าจะได้รับ	หน่วยงาน รับผิดชอบหลัก
				๒๕๖๖ (บาท)	๒๕๖๗ (บาท)	๒๕๖๘ (บาท)	๒๕๖๙ (บาท)	๒๕๗๐ (บาท)			
๑๔	โครงการสัมมนาทางวิชาการ การชำระประวัติเมือง ท่าอุเทน	เพื่อชำระประวัติเมือง ท่าอุเทนให้มีความชัดเจน และถูกต้อง	ชำระประวัติพระธาตุ ท่าอุเทน พระบาง ฯลฯ	๕๐,๐๐๐	๕๐,๐๐๐	๕๐,๐๐๐	๕๐,๐๐๐	๕๐,๐๐๐	๑ โครงการ	มีประวัติท่าอุเทนที่ ชัดเจนและถูกต้อง	กองการศึกษา
๑๕	โครงการอบรมวิทยากร (ครู ก) ธนากรน้ำใต้ดิน	เพื่อเพิ่มความรู้ความเข้าใจ ในระบบธนากรน้ำใต้ดิน	แกนนำและพนักงาน เทศบาล	๑๐,๐๐๐	๑๐,๐๐๐	๑๐,๐๐๐	๑๐,๐๐๐	๑๐,๐๐๐	จำนวนผู้เข้าอบรม	แกนนำและพนักงาน มีความรู้ความเข้าใจ เพิ่มมากขึ้น	สำนักปลัด
๑๖	โครงการฝึกอบรมเพิ่ม ประสิทธิภาพ คุณธรรมและ จริยธรรมของเทศบาล	เพื่อให้บุคลากรมีคุณธรรม จริยธรรมในการ ปฏิบัติงานต่างๆ	ผู้บริหาร สมาชิกสภา พนักงาน และพนักงาน จ้าง	๓๐,๐๐๐	๓๐,๐๐๐	๓๐,๐๐๐	๓๐,๐๐๐	๓๐,๐๐๐	๑ กิจกรรม	บุคลากรมีคุณธรรมใน การปฏิบัติงานต่างๆ	สำนักปลัด
๑๗	โครงการบริหารงานตาม หลักธรรมาภิบาล	เพื่อส่งเสริมให้ผู้บริหาร ท้องถิ่น บุคลากรของ องค์กรมีความรู้ความเข้าใจ ในเรื่องหลักธรรมาภิบาล คุณธรรมจริยธรรมและ ความซื่อสัตย์ นำไปสู่การ ปฏิบัติที่ดีต่อประชาชน	คณะผู้บริหาร สมาชิก สภาเทศบาล พนักงาน เทศบาลและพนักงาน จ้างของเทศบาลตำบล ท่าอุเทน	๑๐,๐๐๐	๑๐,๐๐๐	๑๐,๐๐๐	๑๐,๐๐๐	๑๐,๐๐๐	คณะผู้บริหาร สมาชิกสภา เทศบาล พนักงานเทศบาล และพนักงานจ้าง ของเทศบาล ตำบลท่าอุเทน	ผู้บริหารท้องถิ่น บุคลากรขององค์กรมี ความรู้ความเข้าใจใน เรื่องหลักธรรมาภิบาล คุณธรรมจริยธรรม และความซื่อสัตย์ นำไปสู่การปฏิบัติที่ดี ต่อประชาชน	ฝ่าย อำนวยการ สำนักปลัด

รายละเอียดโครงการพัฒนา
แผนพัฒนาท้องถิ่น (พ.ศ. ๒๕๖๖ - ๒๕๗๐)

แบบ ผ. ๐๒

เทศบาลตำบลท่าอุเทน อำเภอท่าอุเทน จังหวัดนครพนม

ก. ยุทธศาสตร์จังหวัดที่ ๔. การพัฒนาสังคมและคุณภาพชีวิตเพื่อสร้างสุขอย่างยั่งยืน

ข. ยุทธศาสตร์การพัฒนาขององค์กรปกครองส่วนท้องถิ่นในเขตจังหวัด ๕. การปรับสมดุลเพื่อเพิ่มประสิทธิภาพ การบริหารจัดการภาครัฐ

๗. ยุทธศาสตร์ การบริหารจัดการภายใต้หลักธรรมาภิบาล

๗.๑ แผนงาน บริหารงานทั่วไป

ที่	โครงการ	วัตถุประสงค์	เป้าหมาย (ผลผลิตของโครงการ)	งบประมาณ					ตัวชี้วัด KPI	ผลที่คาดว่าจะได้รับ	หน่วยงาน รับผิดชอบหลัก
				๒๕๖๖ (บาท)	๒๕๖๗ (บาท)	๒๕๖๘ (บาท)	๒๕๖๙ (บาท)	๒๕๗๐ (บาท)			
๑๘	โครงการพัฒนาเพิ่มประสิทธิภาพในการปฏิบัติหน้าที่	เพื่อส่งเสริมให้ผู้บริหารท้องถิ่น บุคลากรขององค์กรเกิดความตระหนักในการปฏิบัติงานตามภาระหน้าที่ให้มีมาตรฐาน โปร่งใส ตรวจสอบได้ เพื่อประโยชน์สุขของประชาชน	คณะผู้บริหาร สมาชิกสภาเทศบาล พนักงานเทศบาลและพนักงานจ้าง	๑๐,๐๐๐	๑๐,๐๐๐	๑๐,๐๐๐	๑๐,๐๐๐	๑๐,๐๐๐	ผู้บริหาร บุคลากรมีความรู้ ความเข้าใจใน หลักธรรมาภิ บาลคุณธรรม จริยธรรม	ผู้บริหารท้องถิ่น บุคลากรขององค์กร มี ความตระหนักในการ ปฏิบัติหน้าที่ด้วย ความซื่อสัตย์สุจริต และเกิดความ ภาคภูมิใจในการ ปฏิบัติหน้าที่เพื่อ ประโยชน์สุขของ ประชาชน	สำนักปลัด
๑๙	โครงการมาตรการ “ส่งเสริมการปฏิบัติงานตามประมวลจริยธรรมของเทศบาลตำบลท่าอุเทน”	เพื่อเป็นเครื่องมือกำกับความประพฤติการปฏิบัติหน้าที่ในการยึดหลักตามมาตรฐานทางจริยธรรม	คณะผู้บริหาร สมาชิกสภาเทศบาล พนักงานเทศบาลและพนักงานจ้าง	ไม่ใช่ งบประมาณ	ไม่ใช่ งบประมาณ	ไม่ใช่ งบประมาณ	ไม่ใช่ งบประมาณ	ไม่ใช่ งบประมาณ	ประมวล จริยธรรมของ องค์กร ไม่น้อย กว่าร้อยละ ๙๐	ประมวลจริยธรรมของ ข้าราชการการเมือง ฝ่ายบริหาร ฝ่ายสภา ท้องถิ่น และฝ่าย พนักงานลูกจ้างประจำ และพนักงานจ้าง ได้รับการปรับปรุงให้ สอดคล้องกับ สถานการณ์ปัจจุบัน	งานกา เจ้าหน้าที่ สำนักปลัด

รายละเอียดโครงการพัฒนา
แผนพัฒนาท้องถิ่น (พ.ศ. ๒๕๖๖ - ๒๕๗๐)

แบบ ผ. ๐๒

เทศบาลตำบลท่าอุเทน อำเภอท่าอุเทน จังหวัดนครพนม

ก. ยุทธศาสตร์จังหวัดที่ ๔. การพัฒนาสังคมและคุณภาพชีวิตเพื่อสร้างสุขอย่างยั่งยืน

ข. ยุทธศาสตร์การพัฒนาขององค์กรปกครองส่วนท้องถิ่นในเขตจังหวัด ๕. การปรับสมดุลเพื่อเพิ่มประสิทธิภาพ การบริหารจัดการภาครัฐ

๗. ยุทธศาสตร์ การบริหารจัดการภายใต้หลักธรรมาภิบาล

๗.๑ แผนงาน บริหารงานทั่วไป

ที่	โครงการ	วัตถุประสงค์	เป้าหมาย (ผลผลิตของโครงการ)	งบประมาณ					ตัวชี้วัด KPI	ผลที่คาดว่าจะได้รับ	หน่วยงาน รับผิดชอบหลัก
				๒๕๖๖ (บาท)	๒๕๖๗ (บาท)	๒๕๖๘ (บาท)	๒๕๖๙ (บาท)	๒๕๗๐ (บาท)			
๒๐	โครงการป้องกัน ผลประโยชน์ทับซ้อน	เพื่อสร้างความรู้ ความ เข้าใจให้แก่บุคลากร เกี่ยวกับการป้องกัน ผลประโยชน์ทับซ้อน	คณะผู้บริหาร สมาชิก สภาเทศบาล พนักงาน เทศบาล และพนักงาน จ้าง	๑๐,๐๐๐	๑๐,๐๐๐	๑๐,๐๐๐	๑๐,๐๐๐	๑๐,๐๐๐	คู่มือเกี่ยวกับการ ปฏิบัติงานเพื่อ ป้องกันการมี ผลประโยชน์ทับ ซ้อน	รายงานผลและ ข้อเสนอแนะในการ ป้องกันผลประโยชน์ ทับซ้อน เผยแพร่ต่อ สาธารณชน	ฝ่ายปกครอง สำนัก ปลัดเทศบาล
๒๑	โครงการสร้างจิตสำนึกและ ความตระหนักในการ ต่อต้านการทุจริต	เพื่อเสริมสร้างค่านิยมใน การต่อต้านการทุจริต การ มีส่วนร่วมในการเฝ้าระวัง การทุจริตให้แก่ประชาชน	ประชาชนในพื้นที่	๑๐,๐๐๐	๑๐,๐๐๐	๑๐,๐๐๐	๑๐,๐๐๐	๑๐,๐๐๐	ประชาชนในพื้นที่	มีการจัดกิจกรรม เสริมสร้างค่านิยมการ ต่อต้านการทุจริตใน เวทีชุมชนต่างๆ	ฝ่ายปกครอง สำนัก ปลัดเทศบาล
๒๒	โครงการส่งเสริมอนุรักษ์ พื้นที่ ทรัพยากร ธรรมชาติ และสิ่งแวดล้อม แหล่ง ท่องเที่ยว พัฒนา และ ปรับปรุงภูมิทัศน์ในชุมชน	เพื่อให้ประชาชนเกิดความ ตระหนักและสามารถ แยกแยะประโยชน์ส่วนตน และประโยชน์ส่วนรวมได้	ประชาชนในพื้นที่ จำนวน ๗ หมู่บ้าน ๑๑ ชุมชน	๑๐,๐๐๐	๑๐,๐๐๐	๑๐,๐๐๐	๑๐,๐๐๐	๑๐,๐๐๐	ประชาชนในพื้นที่ จำนวน ๗ หมู่บ้าน ๑๑ ชุมชน	ประชาชนเกิดความ ตระหนักและมีส่วน ร่วมในการรักษา ประโยชน์สาธารณะ เข้าร่วมกลุ่ม อาสาสมัครพิทักษ์ ทรัพยากรธรรมชาติ และสิ่งแวดล้อมใน ชุมชนเพิ่มมากขึ้น	กอง สาธารณสุข และสิ่งแวดล้อม

รายละเอียดโครงการพัฒนา

แบบ ผ. ๐๒

แผนพัฒนาท้องถิ่น (พ.ศ. ๒๕๖๖ - ๒๕๗๐)

เทศบาลตำบลท่าอุเทน อำเภอท่าอุเทน จังหวัดนครพนม

ก. ยุทธศาสตร์จังหวัดที่ ๔. การพัฒนาสังคมและคุณภาพชีวิตเพื่อสร้างสุขอย่างยั่งยืน

ข. ยุทธศาสตร์การพัฒนาขององค์กรปกครองส่วนท้องถิ่นในเขตจังหวัด ๕. การปรับสมดุลเพื่อเพิ่มประสิทธิภาพ การบริหารจัดการภาครัฐ

๗. ยุทธศาสตร์ การบริหารจัดการภายใต้หลักธรรมาภิบาล

๗.๑ แผนงาน บริหารงานทั่วไป

ที่	โครงการ	วัตถุประสงค์	เป้าหมาย (ผลผลิตของโครงการ)	งบประมาณ					ตัวชี้วัด KPI	ผลที่คาดว่าจะได้รับ	หน่วยงาน รับผิดชอบหลัก
				๒๕๖๖ (บาท)	๒๕๖๗ (บาท)	๒๕๖๘ (บาท)	๒๕๖๙ (บาท)	๒๕๗๐ (บาท)			
๒๓	โครงการส่งเสริมครอบครัว เศรษฐกิจพอเพียง	เพื่อส่งเสริมและปลูกฝังให้ ประชาชนนำแนวคิด ปรัชญาเศรษฐกิจพอเพียง นำมาใช้ในการดำเนิน ชีวิตประจำวันได้	ประชาชน และเยาวชน ในชุมชน	๑๐,๐๐๐	๑๐,๐๐๐	๑๐,๐๐๐	๑๐,๐๐๐	๑๐,๐๐๐	ประชาชน และ เยาวชนในชุมชน	ผู้เข้าร่วมโครงการมี ความรู้ความเข้าใจ ปรัชญาเศรษฐกิจ พอเพียงและสามารถ นำความรู้ที่ได้ไปปรับ ใช้ในการดำเนิน ชีวิตประจำวันได้	กอง สาธารณสุข และสิ่งแวดล้อม
๒๔	โครงการสร้างอาชีพ สร้าง รายได้ ตามแนวทาง เศรษฐกิจพอเพียง	ส่งเสริมอาชีพเพิ่มรายได้ให้ ประชาชนในชุมชน	ประชาชนและผู้ที่มี ความสนใจในการสร้าง อาชีพ	๑๐,๐๐๐	๑๐,๐๐๐	๑๐,๐๐๐	๑๐,๐๐๐	๑๐,๐๐๐	ผู้เข้าร่วมโครงการ เกิดการเรียนรู้ และเข้าใจหลัก ปรัชญา เศรษฐกิจพอเพียง	ผู้เข้าร่วมโครงการมี ความรู้ความเข้าใจ เกี่ยวกับการเพาะเห็ด และสามารถสร้าง รายได้ให้ตนเอง	งานพัฒนา ชุมชน กองการศึกษา
๒๕	โครงการคุณธรรมสาน สายใยครอบครัว	เพื่อปลูกจิตสำนึกในเรื่อง ศีลธรรมคุณธรรม โดยเฉพาะการสร้าง จิตสำนึกความซื่อสัตย์ให้แก่ เด็กและเยาวชน	เด็กและเยาวชนและ ผู้ปกครอง	๑๐,๐๐๐	๑๐,๐๐๐	๑๐,๐๐๐	๑๐,๐๐๐	๑๐,๐๐๐	ผู้เข้าร่วม โครงการมีความ ตระหนักในการ ดำรงตนตาม หลักคุณธรรม ความซื่อสัตย์ สุจริต	ผู้เข้าร่วมโครงการมี ความตระหนักถึง บทบาทหน้าที่ของ ตนเองและพร้อมมี ส่วนร่วมในการสร้าง สังคมที่ดี	กองการศึกษา

รายละเอียดโครงการพัฒนา

แบบ ผ. ๐๒

แผนพัฒนาท้องถิ่น (พ.ศ. ๒๕๖๖ - ๒๕๗๐)

เทศบาลตำบลท่าอุเทน อำเภอท่าอุเทน จังหวัดนครพนม

ก. ยุทธศาสตร์จังหวัดที่ ๔. การพัฒนาสังคมและคุณภาพชีวิตเพื่อสร้างสุขอย่างยั่งยืน

ข. ยุทธศาสตร์การพัฒนาขององค์กรปกครองส่วนท้องถิ่นในเขตจังหวัด ๕. การปรับสมดุลเพื่อเพิ่มประสิทธิภาพ การบริหารจัดการภาครัฐ

๗. ยุทธศาสตร์ การบริหารจัดการภายใต้หลักธรรมาภิบาล

๗.๑ แผนงาน บริหารงานทั่วไป

ที่	โครงการ	วัตถุประสงค์	เป้าหมาย (ผลผลิตของโครงการ)	งบประมาณ					ตัวชี้วัด KPI	ผลที่คาดว่าจะได้รับ	หน่วยงาน รับผิดชอบหลัก
				๒๕๖๖ (บาท)	๒๕๖๗ (บาท)	๒๕๖๘ (บาท)	๒๕๖๙ (บาท)	๒๕๗๐ (บาท)			
๒๖	โครงการสร้างภูมิคุ้มกันทางสังคมให้เด็กและเยาวชน (กิจกรรม “โตไปไม่โกง”)	เพื่อส่งเสริมและปลูกฝังให้เด็กและเยาวชนเป็นคนดีมีคุณธรรม จริยธรรม มีความซื่อสัตย์ สุจริต	เด็กและเยาวชนในชุมชน	ไม่ใช้ งบประมาณ	ไม่ใช้ งบประมาณ	ไม่ใช้ งบประมาณ	ไม่ใช้ งบประมาณ	ไม่ใช้ งบประมาณ	เด็กและเยาวชน ในชุมชน	เด็กและเยาวชนได้รับการปลูกฝังให้เป็นคนดีมีคุณธรรม จริยธรรม มีความซื่อสัตย์ สุจริต มีภูมิคุ้มกันทางสังคม ไม่ยอมรับพฤติกรรมทุจริตและการโกงทุกรูปแบบ	กองการศึกษา
๒๗	โครงการกิจกรรมส่งเสริมสถานเด็กเยาวชนต่อต้านการทุจริต	เพื่อส่งเสริมให้เด็กและเยาวชนมีความซื่อสัตย์ สุจริต และเสียสละเพื่อส่วนรวม	เด็กและเยาวชน	๑๐,๐๐๐	๑๐,๐๐๐	๑๐,๐๐๐	๑๐,๐๐๐	๑๐,๐๐๐	สภาเด็กและ เยาวชนเข้าร่วม โครงการไม่น้อย กว่า ร้อยละ ๘๐	มีความตระหนักใน การต่อต้านการทุจริต และเสียสละเพื่อ ส่วนรวมเกิดการขยาย ผลไปสู่กลุ่มเด็กและ เยาวชนในชุมชนต่อไป	กองการศึกษา
๒๘	โครงการเยาวชนสัมพันธ์เพื่ออนุรักษ์ทรัพยากรธรรมชาติและสิ่งแวดล้อม	เพื่อส่งเสริมให้เด็กและเยาวชนมีจิตสำนึกสาธารณะรู้จักเสียสละ และรู้จักแบ่งปัน	เด็กและเยาวชนในชุมชน	๑๐,๐๐๐	๑๐,๐๐๐	๑๐,๐๐๐	๑๐,๐๐๐	๑๐,๐๐๐	เด็กและเยาวชน กลุ่มเป้าหมาย เข้าร่วมโครงการ ไม่น้อยกว่าร้อย ละ ๘๐	เด็กและเยาวชนเกิด จิตสำนึกสาธารณะ รู้จักเสียสละ และรู้จัก แบ่งปัน	กอง สาธารณสุข และสิ่งแวดล้อม

รายละเอียดโครงการพัฒนา

แบบ ผ. ๐๒

แผนพัฒนาท้องถิ่น (พ.ศ. ๒๕๖๖ - ๒๕๗๐)

เทศบาลตำบลท่าอุเทน อำเภอท่าอุเทน จังหวัดนครพนม

ก. ยุทธศาสตร์จังหวัดที่ ๔. การพัฒนาสังคมและคุณภาพชีวิตเพื่อสร้างสุขอย่างยั่งยืน

ข. ยุทธศาสตร์การพัฒนาขององค์กรปกครองส่วนท้องถิ่นในเขตจังหวัด ๕. การปรับสมดุลเพื่อเพิ่มประสิทธิภาพ การบริหารจัดการภาครัฐ

๗. ยุทธศาสตร์ การบริหารจัดการภายใต้หลักธรรมาภิบาล

๗.๑ แผนงาน บริหารงานทั่วไป

ที่	โครงการ	วัตถุประสงค์	เป้าหมาย (ผลผลิตของโครงการ)	งบประมาณ					ตัวชี้วัด KPI	ผลที่คาดว่าจะได้รับ	หน่วยงาน รับผิดชอบหลัก
				๒๕๖๖ (บาท)	๒๕๖๗ (บาท)	๒๕๖๘ (บาท)	๒๕๖๙ (บาท)	๒๕๗๐ (บาท)			
๒๙	มาตรการแสดงเจตจำนงทางการเมืองในการต่อต้านการทุจริตของผู้บริหารเทศบาลตำบลท่าอุเทน ด้วยการจัดทำแผนปฏิบัติการป้องกันการทุจริต	เพื่อประชาสัมพันธ์การจัดทำแผนปฏิบัติการป้องกันการทุจริตของเทศบาลตำบลท่าอุเทน สู่การรับรู้ของสาธารณชน	แผนปฏิบัติการป้องกันการทุจริตของเทศบาลตำบลท่าอุเทน	ไม่ใช้ งบประมาณ	ไม่ใช้ งบประมาณ	ไม่ใช้ งบประมาณ	ไม่ใช้ งบประมาณ	ไม่ใช้ งบประมาณ	แผนปฏิบัติการป้องกันการทุจริตขององค์กรปกครองส่วนท้องถิ่น	ผู้บริหารได้แสดงเจตจำนงทางการเมืองในการต่อต้านการทุจริตอย่างเห็นเป็นรูปธรรม	งานนิติการ
๓๐	มาตรการการสร้างความโปร่งใสในการบริหารงานบุคคล (ถือปฏิบัติตามระเบียบ)	เพื่อกำหนดมาตรการแนวทางปฏิบัติในการทำงาน การเลื่อนขั้นเงินเดือนการเลื่อนตำแหน่งและมอบหมายงานอย่างเป็นธรรม	มาตรการการสร้าง ความโปร่งใสในการบริหารงานบุคคล (ถือปฏิบัติตามระเบียบ)	ไม่ใช้ งบประมาณ	ไม่ใช้ งบประมาณ	ไม่ใช้ งบประมาณ	ไม่ใช้ งบประมาณ	ไม่ใช้ งบประมาณ	มาตรการการสร้างความโปร่งใสในการบริหารงานบุคคล	บุคลากรมีความพึงพอใจต่อระบบและมาตรฐานการบริหารงานบุคคลไม่น้อยกว่า ๘๐%	งานการเจ้าหน้าที่
๓๑	โครงการมาตรการออกคำสั่งมอบหมายของ ผู้บริหารองค์กรปกครองส่วนท้องถิ่น และหัวหน้าส่วนราชการ	เพื่อเป็นการลดขั้นตอนการให้บริการประชาชนให้ได้รับความสะดวก รวดเร็ว เป็นธรรมตอบสนองความต้องการของประชาชน	จัดทำคำสั่งมอบหมายงานของผู้บริหารองค์กรปกครองส่วนท้องถิ่น และหัวหน้าส่วนราชการ	ไม่ใช้ งบประมาณ	ไม่ใช้ งบประมาณ	ไม่ใช้ งบประมาณ	ไม่ใช้ งบประมาณ	ไม่ใช้ งบประมาณ	คำสั่งมอบหมายงานให้ผู้ที่เกี่ยวข้องปฏิบัติราชการแทนจำนวนไม่น้อยกว่า ๔ ฉบับ	ประชาชนมีความพึงพอใจในบริการที่ได้รับอยู่ในระดับดี	งานการเจ้าหน้าที่ ฝ่ายอำนวยการ

รายละเอียดโครงการพัฒนา
แผนพัฒนาท้องถิ่น (พ.ศ. ๒๕๖๖ - ๒๕๗๐)

แบบ ผ. ๐๒

เทศบาลตำบลท่าอุเทน อำเภอท่าอุเทน จังหวัดนครพนม

ก. ยุทธศาสตร์จังหวัดที่ ๔. การพัฒนาสังคมและคุณภาพชีวิตเพื่อสร้างสุขอย่างยั่งยืน

ข. ยุทธศาสตร์การพัฒนาขององค์กรปกครองส่วนท้องถิ่นในเขตจังหวัด ๕. การปรับสมดุลเพื่อเพิ่มประสิทธิภาพ การบริหารจัดการภาครัฐ

๗. ยุทธศาสตร์ การบริหารจัดการภายใต้หลักธรรมาภิบาล

๗.๑ แผนงาน บริหารงานทั่วไป

ที่	โครงการ	วัตถุประสงค์	เป้าหมาย (ผลผลิตของโครงการ)	งบประมาณ					ตัวชี้วัด KPI	ผลที่คาดว่าจะได้รับ	หน่วยงาน รับผิดชอบหลัก
				๒๕๖๖ (บาท)	๒๕๖๗ (บาท)	๒๕๖๘ (บาท)	๒๕๖๙ (บาท)	๒๕๗๐ (บาท)			
๓๒	โครงการมาตรการสร้างความโปร่งใสในการใช้จ่ายเงินงบประมาณ	เพื่อป้องกันการเอื้อประโยชน์ให้กับตนเองและพวกพ้อง	เจ้าหน้าที่ผู้ปฏิบัติงานการเงิน งบประมาณ การจัดหาพัสดุ	ไม่ใช้ งบประมาณ	ไม่ใช้ งบประมาณ	ไม่ใช้ งบประมาณ	ไม่ใช้ งบประมาณ	ไม่ใช้ งบประมาณ	มีมาตรการป้องกันและกำกับติดตามการใช้จ่าย งบประมาณที่ไม่สมควร	กลไกหรือช่องทางให้ประชาชนมีส่วนร่วมในการตรวจสอบข้อมูลการจัดซื้อจัดจ้างขององค์กรผ่านทาง ประชาสัมพันธ์ขององค์กร	กองคลัง
๓๓	โครงการกิจกรรม “การพัฒนาแผนและกระบวนการจัดซื้อจัดจ้าง”	เพื่อป้องกันการใช้จ่าย งบประมาณที่ผิด วัตถุประสงค์ ไม่มี ประสิทธิภาพ	เจ้าหน้าที่ผู้ปฏิบัติงาน และเกี่ยวข้องในงานการเงิน งบประมาณ การจัดหาพัสดุ	ไม่ใช้ งบประมาณ	ไม่ใช้ งบประมาณ	ไม่ใช้ งบประมาณ	ไม่ใช้ งบประมาณ	ไม่ใช้ งบประมาณ	รายงานผลการจัดซื้อจัดจ้าง ปัญหาอุปสรรค ในกระบวนการดำเนินงานในแต่ละปีงบประมาณ	มีฐานข้อมูลให้ผู้บริหารใช้ในการพัฒนาแผนและปรับปรุงกระบวนการดำเนินงานด้านจัดซื้อจัดจ้างเพื่อป้องกันการ ใช้จ่ายงบประมาณที่ผิดวัตถุประสงค์ ไม่มี ประสิทธิภาพ	กองคลัง

รายละเอียดโครงการพัฒนา

แบบ ผ. ๐๒

แผนพัฒนาท้องถิ่น (พ.ศ. ๒๕๖๖ - ๒๕๗๐)

เทศบาลตำบลท่าอุเทน อำเภอท่าอุเทน จังหวัดนครพนม

ก. ยุทธศาสตร์จังหวัดที่ ๔. การพัฒนาสังคมและคุณภาพชีวิตเพื่อสร้างสุขอย่างยั่งยืน

ข. ยุทธศาสตร์การพัฒนาขององค์กรปกครองส่วนท้องถิ่นในเขตจังหวัด ๕. การปรับสมดุลเพื่อเพิ่มประสิทธิภาพ การบริหารจัดการภาครัฐ

๗. ยุทธศาสตร์ การบริหารจัดการภายใต้หลักธรรมาภิบาล

๗.๑ แผนงาน บริหารงานทั่วไป

ที่	โครงการ	วัตถุประสงค์	เป้าหมาย (ผลผลิตของโครงการ)	งบประมาณ					ตัวชี้วัด KPI	ผลที่คาดว่าจะได้รับ	หน่วยงาน รับผิดชอบหลัก
				๒๕๖๖ (บาท)	๒๕๖๗ (บาท)	๒๕๖๘ (บาท)	๒๕๖๙ (บาท)	๒๕๗๐ (บาท)			
๓๔	โครงการกิจกรรมการเผยแพร่ข้อมูลข่าวสารด้านการจัดซื้อจัดจ้าง	เพื่อให้ประชาชนได้รับทราบข้อมูลข่าวสารเกี่ยวกับการจัดซื้อ จัดจ้าง รายโครงการ	เผยแพร่ข้อมูลการจัดซื้อ - จัดจ้าง ตามแผนงาน/โครงการต่างๆทางเว็บไซต์	ไม่ใช่ งบประมาณ	ไม่ใช่ งบประมาณ	ไม่ใช่ งบประมาณ	ไม่ใช่ งบประมาณ	ไม่ใช่ งบประมาณ	ช่องทางเผยแพร่ข้อมูลข่าวสารเกี่ยวกับการจัดซื้อจัดจ้างไม่น้อยกว่า ๓ ช่องทาง	มีการเผยแพร่ข้อมูลข่าวสารเกี่ยวกับการจัดซื้อจัดจ้างขององค์กรปกครองส่วนท้องถิ่นครบทุกโครงการ	กองคลัง
๓๕	โครงการกิจกรรมการจัดบริการสาธารณะและการบริการประชาชนเพื่อให้เกิดความพึงพอใจแก่ประชาชนโดยทัดเทียมกันและไม่เลือกปฏิบัติ	เพื่อเป็นการประเมินความพึงพอใจของประชาชนต่อคุณภาพการให้บริการและนำผลมาปรับปรุงในการให้บริการ	ทุกสำนัก/กอง/ฝ่าย ดำเนินการปฏิบัติงานบริการสาธารณะ อย่าง ยุติธรรม เสมอภาคและไม่เลือกปฏิบัติ	๕,๐๐๐	๕,๐๐๐	๕,๐๐๐	๕,๐๐๐	๕,๐๐๐	ประชาชนมีความพึงพอใจของต่อคุณภาพการให้บริการร้อยละ ๘๐	รายงานผลการปฏิบัติงานตามมาตรฐานปฏิบัติงานแต่ละภารกิจ และผลประเมินความพึงพอใจต่อสาธารณชน	ทุกส่วนราชการ
๓๖	โครงการมาตรการ “ยกระดับคุณภาพการบริการประชาชน”	เพื่อนำเทคโนโลยีมาพัฒนาการปฏิบัติงานให้มีระบบที่โปร่งใส ตรวจสอบได้ และเกิดประโยชน์ต่อประชาชน	ประชาชนผู้ใช้บริการมีความพึงพอใจต่อคุณภาพการให้บริการร้อยละ ๘๐	๕,๐๐๐	๕,๐๐๐	๕,๐๐๐	๕,๐๐๐	๕,๐๐๐	ประชาชนผู้รับบริการมีความพึงพอใจร้อยละ ๘๐	มีการนำเทคโนโลยีมาพัฒนาการปฏิบัติงานให้มีระบบที่โปร่งใส ตรวจสอบได้ และเกิดประโยชน์ต่อประชาชน	ทุกส่วนราชการ

รายละเอียดโครงการพัฒนา
แผนพัฒนาท้องถิ่น (พ.ศ. ๒๕๖๖ - ๒๕๗๐)

แบบ ผ. ๐๒

เทศบาลตำบลท่าอุเทน อำเภอท่าอุเทน จังหวัดนครพนม

ก. ยุทธศาสตร์จังหวัดที่ ๔. การพัฒนาสังคมและคุณภาพชีวิตเพื่อสร้างสุขอย่างยั่งยืน

ข. ยุทธศาสตร์การพัฒนาขององค์กรปกครองส่วนท้องถิ่นในเขตจังหวัด ๕. การปรับสมดุลเพื่อเพิ่มประสิทธิภาพ การบริหารจัดการภาครัฐ

๗. ยุทธศาสตร์ การบริหารจัดการภายใต้หลักธรรมาภิบาล

๗.๑ แผนงาน บริหารงานทั่วไป

ที่	โครงการ	วัตถุประสงค์	เป้าหมาย (ผลผลิตของโครงการ)	งบประมาณ					ตัวชี้วัด KPI	ผลที่คาดว่าจะได้รับ	หน่วยงาน รับผิดชอบหลัก
				๒๕๖๖ (บาท)	๒๕๖๗ (บาท)	๒๕๖๘ (บาท)	๒๕๖๙ (บาท)	๒๕๗๐ (บาท)			
๓๗	โครงการมาตรฐานการยกระดับการปฏิบัติหน้าที่ตามหลักการบริหารกิจการบ้านเมืองที่ดี	เพื่อจัดทำมาตรฐานการยกระดับการปฏิบัติหน้าที่ตามหลักการบริหารกิจการบ้านเมืองที่ดี	การใช้ดุลยพินิจและใช้อำนาจหน้าที่ของบุคลากรในองค์กรปกครองส่วนท้องถิ่นเป็นไปตามหลักการบริหารกิจการบ้านเมืองที่ดี	๕,๐๐๐	๕,๐๐๐	๕,๐๐๐	๕,๐๐๐	๕,๐๐๐	มีแนวทางปฏิบัติเกี่ยวกับวิธีและมาตรฐานที่ใช้ในการให้บริการ	ประชาชนมีความพึงพอใจในการให้บริการขององค์กรปกครองส่วนท้องถิ่นเพิ่มขึ้น	ทุกส่วนราชการ
๓๘	โครงการมาตรการการมอบอำนาจอนุมัติ อนุญาต สิ่งการ เพื่อลดขั้นตอนการปฏิบัติราชการ	เพื่อป้องกันการผูกขาดอำนาจหน้าที่ในการใช้ดุลยพินิจอันอาจเป็นเหตุแห่งการทุจริตและประพฤติมิชอบในตำแหน่งหน้าที่ราชการ	คณะผู้บริหาร ปลัดเทศบาล รองปลัดเทศบาล หรือหัวหน้าส่วนราชการในเทศบาลตำบลท่าอุเทน	ไม่ใช่ งบประมาณ	ไม่ใช่ งบประมาณ	ไม่ใช่ งบประมาณ	ไม่ใช่ งบประมาณ	ไม่ใช่ งบประมาณ	มีการกระจายอำนาจการตัดสินใจเกี่ยวกับการสั่ง อนุญาต อนุมัติ ปฏิบัติราชการแทน	ประชาชนมีความพึงพอใจในการให้บริการจากหน่วยงานเพิ่มมากขึ้น	ทุกส่วนราชการ

รายละเอียดโครงการพัฒนา
แผนพัฒนาท้องถิ่น (พ.ศ. ๒๕๖๖ - ๒๕๗๐)

แบบ ผ. ๐๒

เทศบาลตำบลท่าอุเทน อำเภอท่าอุเทน จังหวัดนครพนม

ก. ยุทธศาสตร์จังหวัดที่ ๔. การพัฒนาสังคมและคุณภาพชีวิตเพื่อสร้างสุขอย่างยั่งยืน

ข. ยุทธศาสตร์การพัฒนาขององค์กรปกครองส่วนท้องถิ่นในเขตจังหวัด ๕. การปรับสมดุลเพื่อเพิ่มประสิทธิภาพ การบริหารจัดการภาครัฐ

๗. ยุทธศาสตร์ การบริหารจัดการภายใต้หลักธรรมาภิบาล

๗.๑ แผนงาน บริหารงานทั่วไป

ที่	โครงการ	วัตถุประสงค์	เป้าหมาย (ผลผลิตของโครงการ)	งบประมาณ					ตัวชี้วัด KPI	ผลที่คาดว่าจะได้รับ	หน่วยงาน รับผิดชอบหลัก
				๒๕๖๖ (บาท)	๒๕๖๗ (บาท)	๒๕๖๘ (บาท)	๒๕๖๙ (บาท)	๒๕๗๐ (บาท)			
๓๙	โครงการยกย่องเชิดชูเกียรติ หน่วยงาน/บุคคลที่มีความ ซื่อสัตย์ สุจริต มีคุณธรรม	เพื่อยกย่องเชิดชูเกียรติแก่ หน่วยงาน/บุคคลที่มีความ ซื่อสัตย์สุจริต มีคุณธรรม จริยธรรม	ประชาชน หน่วยงาน องค์กรทั้งภาครัฐและ ภาคเอกชนในเขต องค์กรปกครองส่วน ท้องถิ่น	๕,๐๐๐	๕,๐๐๐	๕,๐๐๐	๕,๐๐๐	๕,๐๐๐	จำนวน หน่วยงาน/ บุคคลที่ได้รับการ ยกย่องเชิดชู เกียรติ	ประชาชน หน่วยงาน องค์กรในเขตองค์กร ปกครองส่วนท้องถิ่นมี ค่านิยม ยกย่อง เชิดชู เกียรติ และเห็นคุณค่า ของการประพฤติ ปฏิบัติตนด้วยความ ซื่อสัตย์สุจริต มี คุณธรรมและจริยธรรม	กองการศึกษา
๔๐	โครงการกิจกรรมเชิดชู เกียรติบุคคลที่ช่วยเหลือ กิจการสาธารณะหรือมีจิต สาธารณะ	เพื่อสร้างขวัญและกำลังใจ แก่ผู้ทำคุณประโยชน์ และ มีส่วนร่วมในกิจกรรมของ องค์กรปกครองส่วนท้องถิ่น	ประชาชน หน่วยงาน องค์กรทั้งภาครัฐและ ภาคเอกชนในเขต เทศบาลตำบลท่าอุเทน	๕,๐๐๐	๕,๐๐๐	๕,๐๐๐	๕,๐๐๐	๕,๐๐๐	ประชาชน หน่วยงาน องค์กร ในเขตเทศบาล ตำบลท่าอุเทน	การยกย่องและเชิดชู เกียรติแก่บุคคล หน่วยงาน องค์กร ดีเด่นผู้ทำ คุณประโยชน์ จิต สาธารณะหรือเข้าร่วม ในกิจกรรมของเทศบาล	กองการศึกษา

รายละเอียดโครงการพัฒนา

แบบ ผ. ๐๒

แผนพัฒนาท้องถิ่น (พ.ศ. ๒๕๖๖ - ๒๕๗๐)

เทศบาลตำบลท่าอุเทน อำเภอท่าอุเทน จังหวัดนครพนม

ก. ยุทธศาสตร์จังหวัดที่ ๔. การพัฒนาสังคมและคุณภาพชีวิตเพื่อสร้างสุขอย่างยั่งยืน

ข. ยุทธศาสตร์การพัฒนาขององค์กรปกครองส่วนท้องถิ่นในเขตจังหวัด ๕. การปรับสมดุลเพื่อเพิ่มประสิทธิภาพ การบริหารจัดการภาครัฐ

๗. ยุทธศาสตร์ การบริหารจัดการภายใต้หลักธรรมาภิบาล

๗.๑ แผนงาน บริหารงานทั่วไป

ที่	โครงการ	วัตถุประสงค์	เป้าหมาย (ผลผลิตของโครงการ)	งบประมาณ					ตัวชี้วัด KPI	ผลที่คาดว่าจะได้รับ	หน่วยงาน รับผิดชอบหลัก
				๒๕๖๖ (บาท)	๒๕๖๗ (บาท)	๒๕๖๘ (บาท)	๒๕๖๙ (บาท)	๒๕๗๐ (บาท)			
๔๑	โครงการกิจกรรมเชิดชูเกียรติบุคคลดำรงตนตามปรัชญาเศรษฐกิจพอเพียง	เพื่อเชิดชูเกียรติประชาชนผู้ปฏิบัติตามปรัชญาเศรษฐกิจพอเพียง ให้เป็นตัวอย่าง	ประชาชนขององค์กรปกครองส่วนท้องถิ่น	๕,๐๐๐	๕,๐๐๐	๕,๐๐๐	๕,๐๐๐	๕,๐๐๐	จำนวนบุคคลที่ดำรงตนตามหลักปรัชญาเศรษฐกิจพอเพียงที่ได้รับการยกย่องเชิดชูเกียรติ	ขยายผลองค์ความรู้หลักปรัชญาเศรษฐกิจพอเพียงให้ประชาชนในชุมชน	งานพัฒนาชุมชน กองการศึกษา
๔๒	โครงการมาตรการ “จัดทำข้อตกลงการปฏิบัติราชการ”	เพื่อให้บุคลากรปฏิบัติราชการด้วยความซื่อสัตย์สุจริต มีคุณธรรม ตามแนวทางการบริหารกิจการบ้านเมืองที่ดี	บุคลากรในเทศบาลตำบลท่าอุเทน	ไม่ใช่ งบประมาณ	ไม่ใช่ งบประมาณ	ไม่ใช่ งบประมาณ	ไม่ใช่ งบประมาณ	ไม่ใช่ งบประมาณ	ข้อตกลงระหว่างบุคลากรในองค์กรในการปฏิบัติราชการด้วยความซื่อสัตย์สุจริต ตามแนวทางการบริหารกิจการบ้านเมืองที่ดี ยึดมั่นในประมวลจริยธรรมขององค์กร	ลดข้อร้องเรียนของบุคลากรในองค์กรเกี่ยวกับเรื่องการทุจริต	ทุกส่วนราชการ

รายละเอียดโครงการพัฒนา

แบบ ผ. ๐๒

แผนพัฒนาท้องถิ่น (พ.ศ. ๒๕๖๖ - ๒๕๗๐)

เทศบาลตำบลท่าอุเทน อำเภอท่าอุเทน จังหวัดนครพนม

ก. ยุทธศาสตร์จังหวัดที่ ๔. การพัฒนาสังคมและคุณภาพชีวิตเพื่อสร้างสุขอย่างยั่งยืน

ข. ยุทธศาสตร์การพัฒนาขององค์กรปกครองส่วนท้องถิ่นในเขตจังหวัด ๕. การปรับสมดุลเพื่อเพิ่มประสิทธิภาพ การบริหารจัดการภาครัฐ

๗. ยุทธศาสตร์ การบริหารจัดการภายใต้หลักธรรมาภิบาล

๗.๑ แผนงาน บริหารงานทั่วไป

ที่	โครงการ	วัตถุประสงค์	เป้าหมาย (ผลผลิตของโครงการ)	งบประมาณ					ตัวชี้วัด KPI	ผลที่คาดว่าจะได้รับ	หน่วยงาน รับผิดชอบหลัก
				๒๕๖๖ (บาท)	๒๕๖๗ (บาท)	๒๕๖๘ (บาท)	๒๕๖๙ (บาท)	๒๕๗๐ (บาท)			
๔๓	โครงการมาตรการ “ให้ ความร่วมมือกับหน่วยงาน ตรวจสอบทั้งภาครัฐและ องค์กรอิสระ”	เพื่อส่งเสริมสนับสนุนกลไก การตรวจสอบจาก หน่วยงานภาครัฐและ องค์กรอิสระที่มีหน้าที่ ตรวจสอบองค์กรปกครอง ส่วนท้องถิ่นให้มี ประสิทธิภาพ	การตรวจสอบ ควบคุม ดูแลการปฏิบัติ ราชการขององค์กร ปกครองส่วนท้องถิ่น จากหน่วยงานภาครัฐ และองค์กรอิสระเป็น อย่างมีประสิทธิภาพ	ไม่ใช้ งบประมาณ	ไม่ใช้ งบประมาณ	ไม่ใช้ งบประมาณ	ไม่ใช้ งบประมาณ	ไม่ใช้ งบประมาณ	การตรวจสอบ ควบคุม ดูแลการ ปฏิบัติราชการ ขององค์กร ปกครองส่วน ท้องถิ่นจาก หน่วยงานภาครัฐ และองค์กรอิสระ	ให้ความร่วมมือในการ ตรวจสอบ ควบคุม ดูแลการปฏิบัติ ราชการขององค์กร ปกครองส่วนท้องถิ่น จากหน่วยงานภาครัฐ และองค์กรอิสระ	งานตรวจสอบ ภายใน
๔๔	โครงการมาตรการ “แต่งตั้ง ผู้รับผิดชอบเกี่ยวกับเรื่อง ร้องเรียน”	เพื่อจัดให้มีเจ้าหน้าที่ ผู้รับผิดชอบดำเนินการรับ แจ้งเรื่องร้องเรียนต่างๆ	มีการมอบหมายแต่งตั้ง เจ้าหน้าที่รับผิดชอบ ดำเนินการเกี่ยวกับ เรื่องร้องเรียน	ไม่ใช้ งบประมาณ	ไม่ใช้ งบประมาณ	ไม่ใช้ งบประมาณ	ไม่ใช้ งบประมาณ	ไม่ใช้ งบประมาณ	ปฏิบัติตามขั้น ตอนการปฏิบัติ งานที่สอดคล้อง กับกฎหมาย ระเบียบและ หลักเกณฑ์ที่ เกี่ยวข้องอย่าง ถูกต้อง	เจ้าหน้าที่รับผิดชอบ ดำเนินการเกี่ยวกับ เรื่องร้องเรียนมีคู่มือ ดำเนินการเรื่อง ร้องเรียนขององค์กร ปกครองส่วนท้องถิ่น	งานนิติการ ฝ่ายปกครอง

รายละเอียดโครงการพัฒนา
แผนพัฒนาท้องถิ่น (พ.ศ. ๒๕๖๖ - ๒๕๗๐)

แบบ ผ. ๐๒

เทศบาลตำบลท่าอุเทน อำเภอท่าอุเทน จังหวัดนครพนม

ก. ยุทธศาสตร์จังหวัดที่ ๔. การพัฒนาสังคมและคุณภาพชีวิตเพื่อสร้างสุขอย่างยั่งยืน

ข. ยุทธศาสตร์การพัฒนาขององค์กรปกครองส่วนท้องถิ่นในเขตจังหวัด ๕. การปรับสมดุลเพื่อเพิ่มประสิทธิภาพ การบริหารจัดการภาครัฐ

๗. ยุทธศาสตร์ การบริหารจัดการภายใต้หลักธรรมาภิบาล

๗.๑ แผนงาน บริหารงานทั่วไป

ที่	โครงการ	วัตถุประสงค์	เป้าหมาย (ผลผลิตของโครงการ)	งบประมาณ					ตัวชี้วัด KPI	ผลที่คาดว่าจะได้รับ	หน่วยงาน รับผิดชอบหลัก
				๒๕๖๖ (บาท)	๒๕๖๗ (บาท)	๒๕๖๘ (บาท)	๒๕๖๙ (บาท)	๒๕๗๐ (บาท)			
๔๕	มาตรการกำกับ การดำเนินการเกี่ยวกับเรื่องร้องเรียนกล่าวหาบุคลากรในองค์กรปกครองส่วนท้องถิ่น	เพื่อมีกระบวนการกำกับ การดำเนินการเกี่ยวกับเรื่องร้องเรียนกล่าวหาอย่างเป็นระบบ โปร่งใส	มาตรการกำกับ การดำเนินการเกี่ยวกับเรื่องร้องเรียนกล่าวหาบุคลากรในองค์กรปกครองส่วนท้องถิ่น	ไม่ใช้ งบประมาณ	ไม่ใช้ งบประมาณ	ไม่ใช้ งบประมาณ	ไม่ใช้ งบประมาณ	ไม่ใช้ งบประมาณ	มีกระบวนการกำกับ การดำเนินการของเจ้าหน้าที่ ที่รับผิดชอบเกี่ยวกับเรื่องร้องเรียนกล่าวหาอย่างเป็นระบบ โปร่งใส	ประชาชนมีความเชื่อมั่นในการปฏิบัติหน้าที่ของบุคลากรในองค์กรปกครองส่วนท้องถิ่น เพิ่มมากขึ้น	งานนิติการ ฝ่ายปกครอง
๔๖	โครงการมาตรการ “ปรับปรุงและพัฒนาศูนย์ข้อมูลข่าวสารขององค์กรปกครองส่วนท้องถิ่น”	เพื่อเผยแพร่ข้อมูลข่าวสาร อันเป็นประโยชน์แก่ประชาชนอย่างครบถ้วน ถูกต้องและเป็นปัจจุบัน	การปรับปรุงและพัฒนาข้อมูลข่าวสารของศูนย์ข้อมูลข่าวสารขององค์กรปกครองส่วนท้องถิ่นให้มีข้อมูลที่ครบถ้วนถูกต้องเป็นปัจจุบัน	๕,๐๐๐	๕,๐๐๐	๕,๐๐๐	๕,๐๐๐	๕,๐๐๐	จำนวนช่องทางการ ประชาสัมพันธ์	ความพึงพอใจของประชาชนผู้ใช้บริการ	งานวิเคราะห์ฯ สำนักปลัด

รายละเอียดโครงการพัฒนา
แผนพัฒนาท้องถิ่น (พ.ศ. ๒๕๖๖ - ๒๕๗๐)

แบบ ผ. ๐๒

เทศบาลตำบลท่าอุเทน อำเภอท่าอุเทน จังหวัดนครพนม

ก. ยุทธศาสตร์จังหวัดที่ ๔. การพัฒนาสังคมและคุณภาพชีวิตเพื่อสร้างสุขอย่างยั่งยืน

ข. ยุทธศาสตร์การพัฒนาขององค์กรปกครองส่วนท้องถิ่นในเขตจังหวัด ๕. การปรับสมดุลเพื่อเพิ่มประสิทธิภาพ การบริหารจัดการภาครัฐ

๗. ยุทธศาสตร์ การบริหารจัดการภายใต้หลักธรรมาภิบาล

๗.๑ แผนงาน บริหารงานทั่วไป

ที่	โครงการ	วัตถุประสงค์	เป้าหมาย (ผลผลิตของโครงการ)	งบประมาณ					ตัวชี้วัด KPI	ผลที่คาดว่าจะได้รับ	หน่วยงาน รับผิดชอบหลัก
				๒๕๖๖ (บาท)	๒๕๖๗ (บาท)	๒๕๖๘ (บาท)	๒๕๖๙ (บาท)	๒๕๗๐ (บาท)			
๔๗	โครงการมาตรการกำกับติดตามการเผยแพร่ข้อมูลข่าวสารขององค์กรปกครองส่วนท้องถิ่น	เพื่อกำกับติดตามให้หน่วยงานที่เกี่ยวข้องเผยแพร่ข้อมูลการให้บริการต่างๆ กฎเกณฑ์ข้อกฎหมาย ข้อบังคับ และสถานที่ให้บริการอย่างชัดเจน	กำกับติดตามการเผยแพร่ข้อมูลข่าวสารของหน่วยงานที่เกี่ยวข้องให้เป็นไปตามกฎหมาย ระเบียบ กฎข้อบังคับที่กำหนด	๕,๐๐๐	๕,๐๐๐	๕,๐๐๐	๕,๐๐๐	๕,๐๐๐	มีการเผยแพร่ข้อมูลการให้บริการต่างๆ กฎเกณฑ์ข้อกฎหมายข้อบังคับและสถานที่ให้บริการอย่างชัดเจน	ส่งเสริมบทบาทและการมีส่วนร่วมของภาคประชาชนในการตรวจสอบการบริหารราชการ ขององค์กรปกครองส่วนท้องถิ่น	งานวิเคราะห์ฯ สำนักปลัด
๔๘	โครงการจัดเวทีประชาคม	เพื่อรับทราบปัญหาและความต้องการที่แท้จริงของประชาชน	จัดให้มีประชุมเวทีประชาคมในชุมชน	๑๐,๐๐๐	๑๐,๐๐๐	๑๐,๐๐๐	๑๐,๐๐๐	๑๐,๐๐๐	มีการจัดเวทีประชาคม	ได้รับทราบปัญหาและความต้องการที่แท้จริงของประชาชนในแต่ละชุมชน	งานวิเคราะห์ฯ สำนักปลัด

รายละเอียดโครงการพัฒนา
แผนพัฒนาท้องถิ่น (พ.ศ. ๒๕๖๖ - ๒๕๗๐)

แบบ ผ. ๐๒

เทศบาลตำบลท่าอุเทน อำเภอท่าอุเทน จังหวัดนครพนม

ก. ยุทธศาสตร์จังหวัดที่ ๔. การพัฒนาสังคมและคุณภาพชีวิตเพื่อสร้างสุขอย่างยั่งยืน

ข. ยุทธศาสตร์การพัฒนาขององค์กรปกครองส่วนท้องถิ่นในเขตจังหวัด ๕. การปรับสมดุลเพื่อเพิ่มประสิทธิภาพ การบริหารจัดการภาครัฐ

๗. ยุทธศาสตร์ การบริหารจัดการภายใต้หลักธรรมาภิบาล

๗.๑ แผนงาน บริหารงานทั่วไป

ที่	โครงการ	วัตถุประสงค์	เป้าหมาย (ผลผลิตของโครงการ)	งบประมาณ					ตัวชี้วัด KPI	ผลที่คาดว่าจะได้รับ	หน่วยงาน รับผิดชอบหลัก
				๒๕๖๖ (บาท)	๒๕๖๗ (บาท)	๒๕๖๘ (บาท)	๒๕๖๙ (บาท)	๒๕๗๐ (บาท)			
๔๙	โครงการมาตรการจัดการ เรื่องราวร้องทุกข์/ร้องเรียน ของเทศบาลตำบลท่าอุเทน	เพื่อกำกับติดตามการ จัดการเรื่องราวร้องทุกข์/ ร้องเรียนของเทศบาล ตำบลท่าอุเทน ให้สามารถ ตอบสนองความต้องการ หรือแก้ไขปัญหาความ เดือดร้อนให้แก่ประชาชน ได้อย่างเหมาะสม	กำกับติดตามให้มีการ ปรับปรุง พัฒนา กระบวนการจัดการ แก้ไขปัญหา ช่อง ทางการร้องเรียน/การ ติดตามผล	๕,๐๐๐	๕,๐๐๐	๕,๐๐๐	๕,๐๐๐	๕,๐๐๐	มีศูนย์หรือหน่วย รับเรื่องราว ร้องเรียน/ร้องทุกข์	มีการแจ้งผลการ ดำเนินการหรือ ความก้าวหน้า ผล เรื่องร้องเรียน ให้ผู้ ร้องเรียนทราบรวมทั้ง มีช่องทางในการ ติดตามเรื่องร้องเรียน ให้ผู้ร้อง เรียน สามารถติดตาม ผลได้ ด้วยตนเอง	งานนิติการ ฝ่ายปกครอง
๕๐	โครงการส่งเสริมการมีส่วน ร่วมของประชาชนในการ บริหารกิจการของเทศบาล ตำบลท่าอุเทน	เพื่อส่งเสริมให้ประชาชนมี ส่วนร่วมในการเสนอ ข้อคิดเห็นในการจัดทำ แผนพัฒนาท้องถิ่นของตน	ส่งเสริมการมีส่วนร่วม ของประชาชนในการ บริหารกิจการของ องค์กรปกครองส่วน ท้องถิ่น	๑๐,๐๐๐	๑๐,๐๐๐	๑๐,๐๐๐	๑๐,๐๐๐	๑๐,๐๐๐	ประชาชนร่วม เป็นกรรมการ จัดทำแผน พัฒนาท้องถิ่น	มีการจัดเวทีให้ ประชาชนมีส่วนร่วม ในการเสนอข้อคิดเห็น ในการจัดทำ แผนพัฒนาท้องถิ่น	งานวิเคราะห์ฯ ฝ่าย อำนวยการ สำนัก ปลัดเทศบาล
๕๑	โครงการกิจกรรมการ ประเมินผลการปฏิบัติ ราชการของเทศบาลตำบล ท่าอุเทน	เพื่อเพิ่มประสิทธิภาพใน การบริหารงานองค์กร ปกครองส่วนท้องถิ่นให้เกิด ความโปร่งใส ตรวจสอบได้	ประชาชนมีส่วนร่วมใน การบริหารกิจการของ เทศบาลตำบลท่าอุเทน	๕,๐๐๐	๕,๐๐๐	๕,๐๐๐	๕,๐๐๐	๕,๐๐๐	ประชาชนร่วม เป็นคณะกรรมการ ติดตาม ประเมินผล แผนพัฒนา	ประชาชนได้มีส่วน ร่วมในการติดตาม ประเมินผลการปฏิบัติ ราชการ และร่วม ปรับปรุงแก้ไข โครงการต่าง ๆ ใน แผนพัฒนาท้องถิ่น	งานวิเคราะห์ฯ สำนักปลัด

รายละเอียดโครงการพัฒนา
แผนพัฒนาท้องถิ่น (พ.ศ. ๒๕๖๖ - ๒๕๗๐)

แบบ ผ. ๐๒

เทศบาลตำบลท่าอุเทน อำเภอท่าอุเทน จังหวัดนครพนม

ก. ยุทธศาสตร์จังหวัดที่ ๔. การพัฒนาสังคมและคุณภาพชีวิตเพื่อสร้างสุขอย่างยั่งยืน

ข. ยุทธศาสตร์การพัฒนาขององค์กรปกครองส่วนท้องถิ่นในเขตจังหวัด ๕. การปรับสมดุลเพื่อเพิ่มประสิทธิภาพ การบริหารจัดการภาครัฐ

๗. ยุทธศาสตร์ การบริหารจัดการภายใต้หลักธรรมาภิบาล

๗.๑ แผนงาน บริหารงานทั่วไป

ที่	โครงการ	วัตถุประสงค์	เป้าหมาย (ผลผลิตของโครงการ)	งบประมาณ					ตัวชี้วัด KPI	ผลที่คาดว่าจะได้รับ	หน่วยงาน รับผิดชอบหลัก
				๒๕๖๖ (บาท)	๒๕๖๗ (บาท)	๒๕๖๘ (บาท)	๒๕๖๙ (บาท)	๒๕๗๐ (บาท)			
๕๒	โครงการจัดทำแผนการตรวจสอบภายในประจำปี	เพื่อส่งเสริมให้เกิดกระบวนการกำกับดูแลที่ดีและความโปร่งใสในการปฏิบัติงาน ป้องกันการประพฤติมิชอบหรือการทุจริต	บุคลากรในเทศบาลตำบลท่าอุเทน	ไม่ใช้ งบประมาณ	ไม่ใช้ งบประมาณ	ไม่ใช้ งบประมาณ	ไม่ใช้ งบประมาณ	ไม่ใช้ งบประมาณ	มีแผนปฏิบัติงานตรวจสอบภายใน	บุคลากรมีความเข้าใจและปฏิบัติตามกฎหมาย ระเบียบข้อบังคับ อย่างเคร่งครัด โดยมุ่งผลสัมฤทธิ์ของงาน	หน่วยตรวจสอบภายใน
๕๓	โครงการกิจกรรมติดตามประเมินผลการควบคุมภายใน	เพื่อให้มีข้อมูลและรายงานทางการเงินที่ถูกต้อง ครบถ้วนและเชื่อถือได้	การควบคุมภายในของเทศบาลตำบลท่าอุเทน เป็นไปอย่างมีประสิทธิภาพ	ไม่ใช้ งบประมาณ	ไม่ใช้ งบประมาณ	ไม่ใช้ งบประมาณ	ไม่ใช้ งบประมาณ	ไม่ใช้ งบประมาณ	ระดับความพึงพอใจของผู้ที่เกี่ยวข้องในการจัดทำรายงานการประเมินผลการควบคุมภายใน (ร้อยละ ๘๐ ในระดับมาก)	การเผยแพร่รายงานการควบคุมภายในให้สาธารณชนได้ทราบ	หน่วยตรวจสอบภายใน
๕๔	โครงการมาตรการส่งเสริมให้ประชาชนมีส่วนร่วมตรวจสอบ กำกับ ดูแลการบริหารงานบุคคล	เพื่อให้ประชาชนมีส่วนร่วมการตรวจสอบ กำกับ ดูแลการบริหารงานบุคคลให้ เป็นไปด้วยความโปร่งใสและเป็นธรรม	ประชาชนมีส่วนร่วมการตรวจสอบ กำกับ ดูแลการบริหารงานบุคคล	ไม่ใช้ งบประมาณ	ไม่ใช้ งบประมาณ	ไม่ใช้ งบประมาณ	ไม่ใช้ งบประมาณ	ไม่ใช้ งบประมาณ	ประชาชนมีส่วนร่วมในการตรวจสอบกำกับ ดูแลการบริหารงานบุคคลสอบ กำกับ ดูแลการบริหารงานบุคคล	มีแนวทางในการปฏิบัติงานอย่างชัดเจน	งานการเจ้าหน้าที่

รายละเอียดโครงการพัฒนา
แผนพัฒนาท้องถิ่น (พ.ศ. ๒๕๖๖ - ๒๕๗๐)

แบบ ผ. ๐๒

เทศบาลตำบลท่าอุเทน อำเภอท่าอุเทน จังหวัดนครพนม

ก. ยุทธศาสตร์จังหวัดที่ ๔. การพัฒนาสังคมและคุณภาพชีวิตเพื่อสร้างสุขอย่างยั่งยืน

ข. ยุทธศาสตร์การพัฒนาขององค์กรปกครองส่วนท้องถิ่นในเขตจังหวัด ๕. การปรับสมดุลเพื่อเพิ่มประสิทธิภาพ การบริหารจัดการภาครัฐ

๗. ยุทธศาสตร์ การบริหารจัดการภายใต้หลักธรรมาภิบาล

๗.๑ แผนงาน บริหารงานทั่วไป

ที่	โครงการ	วัตถุประสงค์	เป้าหมาย (ผลผลิตของโครงการ)	งบประมาณ					ตัวชี้วัด KPI	ผลที่คาดว่าจะได้รับ	หน่วยงาน รับผิดชอบหลัก
				๒๕๖๖ (บาท)	๒๕๖๗ (บาท)	๒๕๖๘ (บาท)	๒๕๖๙ (บาท)	๒๕๗๐ (บาท)			
๕๕	โครงการกิจกรรมการเผยแพร่ข้อมูลข่าวสารการบริหารงบประมาณ การรับ-จ่ายเงินของเทศบาลตำบลท่าอุเทน	เพื่อส่งเสริมให้ประชาชนมีส่วนร่วมในการตรวจสอบ กำกับ ดูแลการบริหารงบประมาณของเทศบาลตำบลท่าอุเทน	ส่งเสริมให้ประชาชนมีส่วนร่วมในการตรวจสอบ กำกับ ดูแลการบริหารงบประมาณ	๕,๐๐๐	๕,๐๐๐	๕,๐๐๐	๕,๐๐๐	๕,๐๐๐	ประชาชนมีส่วนร่วมตรวจสอบและได้รับทราบข้อมูลการดำเนินการโครงการ	มีเผยแพร่ข้อมูลการบริหารงบประมาณ การจัดซื้อจัดจ้างรายรับ - รายจ่ายขององค์กรปกครองส่วนท้องถิ่นต่อสาธารณชน และมีช่องทางการให้ข้อมูลดังกล่าวแก่ผู้ร้องขอ	กองคลัง
๕๖	โครงการกิจกรรมส่งเสริมประชาชนมีส่วนร่วมในการตรวจสอบ กำกับ ดูแลการจัดซื้อจัดจ้าง	เพื่อสร้างองค์ความรู้เกี่ยวกับการพัสดุให้แก่ประชาชน	เผยแพร่ข้อมูลการดำเนินการจัดซื้อจัดจ้างทุกขั้นตอนต่อสาธารณชน	๕,๐๐๐	๕,๐๐๐	๕,๐๐๐	๕,๐๐๐	๕,๐๐๐	ประชาชนมีส่วนร่วมตรวจสอบในกระบวนการจัดซื้อจัดจ้าง	ไม่เกิดปัญหาการทุจริตการจัดซื้อจัดจ้างในองค์กรปกครองส่วนท้องถิ่น	กองคลัง
๕๗	โครงการส่งเสริมความรู้ด้านกฎ ระเบียบ และกฎหมายที่เกี่ยวข้องสำหรับผู้บริหารและ สมาชิกสภาท้องถิ่น	เพื่อให้ผู้บริหาร และสมาชิกสภาเทศบาลตำบลท่าอุเทน ได้เพิ่มพูนความรู้ความเข้าใจเกี่ยวกับระเบียบกฎหมายที่เกี่ยวข้อง	ผู้บริหารและสมาชิกสภาเทศบาลตำบลท่าอุเทน	๑๐,๐๐๐	๑๐,๐๐๐	๑๐,๐๐๐	๑๐,๐๐๐	๑๐,๐๐๐	การจัดอบรมความรู้ด้านกฎหมายและระเบียบที่เกี่ยวข้องสำหรับผู้บริหารและสมาชิกสภาท้องถิ่น	ผู้บริหาร และสมาชิกสภาองค์กรปกครองส่วนท้องถิ่น มีองค์ความรู้ด้านกฎหมายระเบียบที่เกี่ยวข้องเพื่อเป็นแนวทางการปฏิบัติหน้าที่และบริหารราชการ	งานกิจการสภา ฝ่ายอำนวยการ

รายละเอียดโครงการพัฒนา
แผนพัฒนาท้องถิ่น (พ.ศ. ๒๕๖๖ - ๒๕๗๐)

แบบ ผ. ๐๒

เทศบาลตำบลท่าอุเทน อำเภอท่าอุเทน จังหวัดนครพนม

ก. ยุทธศาสตร์จังหวัดที่ ๔. การพัฒนาสังคมและคุณภาพชีวิตเพื่อสร้างสุขอย่างยั่งยืน

ข. ยุทธศาสตร์การพัฒนาขององค์กรปกครองส่วนท้องถิ่นในเขตจังหวัด ๕. การปรับสมดุลเพื่อเพิ่มประสิทธิภาพ การบริหารจัดการภาครัฐ

๗. ยุทธศาสตร์ การบริหารจัดการภายใต้หลักธรรมาภิบาล

๗.๑ แผนงาน บริหารงานทั่วไป

ที่	โครงการ	วัตถุประสงค์	เป้าหมาย (ผลผลิตของโครงการ)	งบประมาณ					ตัวชี้วัด KPI	ผลที่คาดว่าจะได้รับ	หน่วยงาน รับผิดชอบหลัก
				๒๕๖๖ (บาท)	๒๕๖๗ (บาท)	๒๕๖๘ (บาท)	๒๕๖๙ (บาท)	๒๕๗๐ (บาท)			
๕๘	โครงการกิจกรรมส่งเสริมและพัฒนาศักยภาพสมาชิกสภาท้องถิ่น	เพื่อสร้างความรู้ความเข้าใจที่เกี่ยวข้องกับบทบาทและอำนาจหน้าที่ของสมาชิกสภาท้องถิ่น	สมาชิกสภาเทศบาลตำบลท่าอุเทน	๑๐,๐๐๐	๑๐,๐๐๐	๑๐,๐๐๐	๑๐,๐๐๐	๑๐,๐๐๐	สามารถนำองค์ความรู้ที่ได้ไปปรับใช้ในการตรวจสอบติดตาม และประเมินผลการปฏิบัติงานของฝ่ายบริหารด้วยความเป็นธรรมตรงไปตรงมา	สมาชิกสภาเทศบาลตำบลท่าอุเทน มีความรู้ความเข้าใจบทบาทและอำนาจหน้าที่ และสามารถปฏิบัติภารกิจได้ถูกต้องตามระเบียบกฎหมาย	งานกิจการสภา ฝ่ายอำนวยการ
๕๙	โครงการกิจกรรมส่งเสริมชุมชนเฝ้าระวังการทุจริต	เพื่อส่งเสริมองค์ความรู้ในการต่อต้านการทุจริตให้ภาคประชาชน	ประชาชนในชุมชนองค์กรปกครองส่วนท้องถิ่น	๕,๐๐๐	๕,๐๐๐	๕,๐๐๐	๕,๐๐๐	๕,๐๐๐	ชุมชนเฝ้าระวังการทุจริตเกิดขึ้น	มีการเผยแพร่องค์ความรู้เกี่ยวกับต่อต้านการทุจริตให้ภาคประชาชน ผ่านช่องทางสื่อ ประชาสัมพันธ์ของหน่วยงาน อย่างน้อย ๓ แห่ง	งานนิติการ ฝ่ายปกครอง

รายละเอียดโครงการพัฒนา
แผนพัฒนาท้องถิ่น (พ.ศ. ๒๕๖๖ - ๒๕๗๐)

แบบ ผ. ๐๒

เทศบาลตำบลท่าอุเทน อำเภอท่าอุเทน จังหวัดนครพนม

ก. ยุทธศาสตร์จังหวัดที่ ๔. การพัฒนาสังคมและคุณภาพชีวิตเพื่อสร้างสุขอย่างยั่งยืน

ข. ยุทธศาสตร์การพัฒนาขององค์กรปกครองส่วนท้องถิ่นในเขตจังหวัด ๕. การปรับสมดุลเพื่อเพิ่มประสิทธิภาพ การบริหารจัดการภาครัฐ

๗. ยุทธศาสตร์ การบริหารจัดการภายใต้หลักธรรมาภิบาล

๗.๑ แผนงาน บริหารงานทั่วไป

ที่	โครงการ	วัตถุประสงค์	เป้าหมาย (ผลผลิตของโครงการ)	งบประมาณ					ตัวชี้วัด KPI	ผลที่คาดว่าจะได้รับ	หน่วยงาน รับผิดชอบหลัก
				๒๕๖๖ (บาท)	๒๕๖๗ (บาท)	๒๕๖๘ (บาท)	๒๕๖๙ (บาท)	๒๕๗๐ (บาท)			
๖๐	โครงการกิจกรรมบูรณาการทุกภาคส่วนเพื่อต่อต้านการทุจริต	เพื่อพัฒนาเครือข่ายและสร้างความร่วมมือกับทุกภาคส่วนในการต่อต้านการทุจริตอย่างเข้มแข็ง	ภาครัฐ ภาคเอกชน ภาครัฐวิสาหกิจ สถานศึกษา และภาคประชาชน ในเขต อปท.	๑๐,๐๐๐	๑๐,๐๐๐	๑๐,๐๐๐	๑๐,๐๐๐	๑๐,๐๐๐	มีการบูรณาการทุกภาคส่วนเพื่อส่งเสริมสนับสนุนและสร้างค่านิยมในการต่อต้านทุจริต	เกิดเครือข่ายและความร่วมมือกับทุกภาคส่วนในการต่อต้านการทุจริต	งานนิติการ ฝ่ายปกครอง
๖๑	ค่าจ้างออกแบบงานก่อสร้าง	เพื่อออกแบบงานก่อสร้างต่าง ๆ ของเทศบาล	ทุกโครงการ	๑,๐๐๐,๐๐๐	๑,๐๐๐,๐๐๐	๑,๐๐๐,๐๐๐	๑,๐๐๐,๐๐๐	๑,๐๐๐,๐๐๐	ผู้ว่าจ้างพึงพอใจในระดับมาก	เทศบาลสามารถจัดซื้อจัดจ้างงานก่อสร้างได้	กองช่าง
รวม ๖๑ โครงการ				๒,๒๘๕,๐๐๐	๒,๒๘๕,๐๐๐	๒,๒๘๕,๐๐๐	๒,๒๘๕,๐๐๐	๒,๒๘๕,๐๐๐			

รายละเอียดโครงการพัฒนา
ที่นำมาจากแผนพัฒนาหมู่บ้านและแผนพัฒนาชุมชน
(พ.ศ. ๒๕๖๖ - ๒๕๗๐)
เทศบาลตำบลท่าอุเทน อำเภอท่าอุเทน จังหวัดนครพนม

ก. ยุทธศาสตร์จังหวัดที่ ๔ การพัฒนาสังคมและคุณภาพชีวิตเพื่อสร้างความสุขอย่างยั่งยืน

ข. ยุทธศาสตร์การพัฒนาขององค์กรปกครองส่วนท้องถิ่นในเขตจังหวัด ๖. เมื่อนำอยู่

๑. ยุทธศาสตร์ การพัฒนาด้านโครงสร้างพื้นฐาน

ที่	โครงการ	วัตถุประสงค์	เป้าหมาย (ผลผลิตของโครงการ)	งบประมาณ					ตัวชี้วัด (KPI)	ผลที่คาดว่าจะได้รับ	ที่มาของโครงการ	หน่วยงานรับผิดชอบหลัก
				๒๕๖๖ (บาท)	๒๕๖๗ (บาท)	๒๕๖๘ (บาท)	๒๕๖๙ (บาท)	๒๕๗๐ (บาท)				
๑	โครงการปรับปรุงซ่อมแซมถนนและซอยภายในชุมชนตะวันเบิกฟ้า หมู่ที่ ๓	เพื่อประชาชนใช้ถนนสัญจรไปมาได้สะดวกปลอดภัย	ถนน และซอยภายในชุมชนตะวันเบิกฟ้า หมู่ ๓ ที่ได้รับเสียหาย	๑๐๐,๐๐๐	๑๐๐,๐๐๐	๑๐๐,๐๐๐	๑๐๐,๐๐๐	๑๐๐,๐๐๐	จำนวนถนนซอยที่ซ่อมแซม	ประชาชนใช้ถนนสัญจรไปมาได้สะดวก ปลอดภัย	แผนหมู่ที่ ๓	กองช่าง
๒	โครงการปรับปรุงซ่อมแซมเชิงตะกอนเผาศพวัดไตรมิตร	เพื่อปรับปรุงซ่อมแซมให้มีสภาพใช้งานได้ดี	ปรับปรุงซ่อมแซมเชิงตะกอนเผาศพ วัดไตรมิตร หมู่ที่ ๓	๑๐๐,๐๐๐	๑๐๐,๐๐๐	๑๐๐,๐๐๐	๑๐๐,๐๐๐	๑๐๐,๐๐๐	๑ แห่ง	มีเชิงตะกอนที่ใช้งานได้ดี	แผนหมู่ที่ ๓	กองช่าง
๓	โครงการก่อสร้างห้องน้ำ หมู่ที่ ๗	เพื่อให้ชาวบ้านมีห้องน้ำสะอาดใช้อย่างสะดวกสบาย	ก่อสร้างห้องน้ำ หมู่ที่ ๗	๑๒๐,๐๐๐	๑๒๐,๐๐๐	๑๒๐,๐๐๐	๑๒๐,๐๐๐	๑๒๐,๐๐๐	๑ หลัง	ชาวบ้านมีห้องน้ำสะอาดใช้อย่างสะดวกสบายขึ้น	แผนหมู่ที่ ๗	กองช่าง
๔	โครงการก่อสร้างศาลาอเนกประสงค์ หมู่ที่ ๗	เพื่อให้ชุมชนมีสถานที่จัดกิจกรรมร่วมกัน	ก่อสร้างศาลาอเนกประสงค์ หมู่ที่ ๗	๓๘๐,๐๐๐	๓๘๐,๐๐๐	๓๘๐,๐๐๐	๓๘๐,๐๐๐	๓๘๐,๐๐๐	๑ หลัง	ชุมชนมีสถานที่จัดกิจกรรม	แผนหมู่ที่ ๗	กองช่าง
รวม ๔ โครงการ				๗๐๐,๐๐๐	๗๐๐,๐๐๐	๗๐๐,๐๐๐	๗๐๐,๐๐๐	๗๐๐,๐๐๐				

รายละเอียดโครงการพัฒนา
ที่นำมาจากแผนพัฒนาหมู่บ้านและแผนพัฒนาชุมชน
(พ.ศ. ๒๕๖๖ - ๒๕๗๐)
เทศบาลตำบลท่าอุเทน อำเภอท่าอุเทน จังหวัดนครพนม

ก. ยุทธศาสตร์จังหวัดที่ ๔ การพัฒนาสังคมและคุณภาพชีวิตเพื่อสร้างสุขอย่างยั่งยืน

ข. ยุทธศาสตร์การพัฒนาขององค์กรปกครองส่วนท้องถิ่นในเขตจังหวัด ๖. เมื่อนำอยู่

๒. ยุทธศาสตร์ การส่งเสริมคุณภาพชีวิตที่ดี

ที่	โครงการ	วัตถุประสงค์	เป้าหมาย (ผลผลิตของโครงการ)	งบประมาณ					ตัวชี้วัด (KPI)	ผลที่คาดว่าจะได้รับ	ที่มาของโครงการ	หน่วยงาน รับผิดชอบ หลัก
				๒๕๖๖ (บาท)	๒๕๖๗ (บาท)	๒๕๖๘ (บาท)	๒๕๖๙ (บาท)	๒๕๗๐ (บาท)				
๑	โครงการส่งเสริมกลุ่มอาชีพ	ให้ประชาชนทุกครัวเรือนมีรายได้เพิ่มขึ้น	ทุกครัวเรือนชุมชน	๒๐๐,๐๐๐	๒๐๐,๐๐๐	๒๐๐,๐๐๐	๒๐๐,๐๐๐	๒๐๐,๐๐๐	๑ ชุมชน	ประชาชนทุกครัวเรือนมีรายได้เพิ่มขึ้นจากการส่งเสริมอาชีพ	แผนหมู่ที่ ๓	สำนักปลัด
๒	โครงการส่งเสริมการปลูกพืชผักสวนครัวรั้วกินได้	ส่งเสริมรายได้จากการขายผักต่างๆที่ปลูก และใช้เป็นวัตถุดิบภายในครัวเรือน	ประชาชนมีรายได้จากการขายผัก	๓๐,๐๐๐	๓๐,๐๐๐	๓๐,๐๐๐	๓๐,๐๐๐	๓๐,๐๐๐	๑ ชุมชน	ส่งเสริมรายได้จากการขายผักต่างๆที่ปลูก และใช้เป็นวัตถุดิบภายในครัวเรือน	แผนหมู่ที่ ๓	สำนักปลัด
๓	โครงการออมเงินสัจจะชุมชน	ส่งเสริมการออมเงินทุกครัวเรือนเพื่อไว้เป็นทุนสำรองเลี้ยงชีพให้ทุกครัวเรือนในเขตเทศบาล	ทุกครัวเรือนในเขตเทศบาลตำบลท่าอุเทน	๕๐,๐๐๐	๕๐,๐๐๐	๕๐,๐๐๐	๕๐,๐๐๐	๕๐,๐๐๐	๑ ชุมชน	เกิดกลุ่มการออมเงินทุกครัวเรือนเพื่อไว้เป็นทุนสำรองเลี้ยงชีพให้ทุกครัวเรือนในเขตเทศบาล	แผนหมู่ที่ ๓	สำนักปลัด
รวม ๓ โครงการ				๒๘๐,๐๐๐	๒๘๐,๐๐๐	๒๘๐,๐๐๐	๒๘๐,๐๐๐	๒๘๐,๐๐๐				

รายละเอียดโครงการพัฒนา
แผนพัฒนาท้องถิ่น (พ.ศ. ๒๕๖๖ - ๒๕๗๐)
สำหรับ โครงการที่เกี่วข้องขององค์กรปกครองส่วนท้องถิ่น ที่ใช้สำหรับการประสานแผนพัฒนาท้องถิ่น
เทศบาลตำบลท่าอุเทน อำเภอท่าอุเทน จังหวัดนครพนม

ก. ยุทธศาสตร์จังหวัดที่ ๔. การพัฒนาสังคมและคุณภาพชีวิตเพื่อสร้างความสุขอย่างยั่งยืน

ข. ยุทธศาสตร์การพัฒนาขององค์กรปกครองส่วนท้องถิ่นในเขตจังหวัด ๖. เมืองน่าอยู่

๑. ยุทธศาสตร์ การพัฒนาด้านโครงสร้างพื้นฐาน

๑.๑ แผนงาน อุตสาหกรรมและการโยธา

ที่	โครงการ	วัตถุประสงค์	เป้าหมาย (ผลผลิตของโครงการ)	งบประมาณ					ตัวชี้วัด (KPI)	ผลที่คาดว่าจะได้รับ	หน่วยงาน รับผิดชอบหลัก
				๒๕๖๖ (บาท)	๒๕๖๗ (บาท)	๒๕๖๘ (บาท)	๒๕๖๙ (บาท)	๒๕๗๐ (บาท)			
๑	โครงการบริหารจัดการน้ำภายใต้โครงการธนาคารน้ำใต้ดิน	เพื่อบริหารจัดการธนาคารน้ำใต้ดินในเขตเทศบาล	ดำเนินการจัดทำธนาคารน้ำใต้ดินระบบเปิด-ปิดภายในเทศบาลตำบลท่าอุเทน	๕๐๐,๐๐๐	๕๐๐,๐๐๐	๕๐๐,๐๐๐	๕๐๐,๐๐๐	๕๐๐,๐๐๐	บ่อระบบเปิดจำนวน ๖ บ่อ บ่อระบบปิดจำนวน ๘ บ่อ	ได้บริหารจัดการจัดการน้ำใต้ดิน	กองช่าง
๒	โครงการก่อสร้างศูนย์วัฒนธรรมท่าอุเทน	เพื่อส่งเสริมกิจกรรมและสืบสานประเพณีวัฒนธรรมท้องถิ่นให้สืบทอดต่อไป	ก่อสร้างศูนย์วัฒนธรรมท่าอุเทน	๒๓,๐๐๐,๐๐๐	๒๓,๐๐๐,๐๐๐	๒๓,๐๐๐,๐๐๐	๒๓,๐๐๐,๐๐๐	๒๓,๐๐๐,๐๐๐	๑ แห่ง	ประชาชนร่วมสืบสานประเพณีวัฒนธรรมอันดีงามให้คงอยู่สืบไป	กองช่าง
๓	โครงการพัฒนาจุดจอดรถนักท่องเที่ยวบริเวณบึงมอ	เพื่อเพิ่มพื้นที่จอดรถให้ผู้มาไหว้พระธาตุท่าอุเทน	ก่อสร้างจุดจอดรถขนาดกว้าง ๓๒ ม. ยาว ๑๓๒ ม.	๒๑,๙๔๔,๐๐๐	๒๑,๙๔๔,๐๐๐	๒๑,๙๔๔,๐๐๐	๒๑,๙๔๔,๐๐๐	๒๑,๙๔๔,๐๐๐	พื้นที่จอดรถขนาดไม่น้อยกว่า ๕ คัน	มีพื้นที่จอดรถเพิ่มมากขึ้นและเป็นระเบียบเรียบร้อย	กองช่าง
๔	โครงการก่อสร้างเขื่อนหินเรียงป้องกันตลิ่งพัง (จากสะพานห้วยทวยไปทางทิศตะวันออกฝั่งซ้ายมือ)	เพื่อป้องกันการพังทลายของดินบริเวณริมคลอง	ระยะทาง ๓๕๐ เมตร	๒๘,๐๐๐,๐๐๐	๒๘,๐๐๐,๐๐๐	๒๘,๐๐๐,๐๐๐	๒๘,๐๐๐,๐๐๐	๒๘,๐๐๐,๐๐๐	ระยะทาง ๓๕๐ เมตร	ป้องกันการพังทลายของดินตามแนวริมคลอง	กองช่าง/ กรมโยธา และผังเมือง

รายละเอียดโครงการพัฒนา
แผนพัฒนาท้องถิ่น (พ.ศ. ๒๕๖๖ - ๒๕๗๐)
สำหรับ โครงการที่เกี่วกันขององค์กรปกครองส่วนท้องถิ่น ที่ใช้สำหรับการประสานแผนพัฒนาท้องถิ่น
เทศบาลตำบลท่าอุเทน อำเภอท่าอุเทน จังหวัดนครพนม

ก. ยุทธศาสตร์จังหวัดที่ ๔. การพัฒนาสังคมและคุณภาพชีวิตเพื่อสร้างความสุขอย่างยั่งยืน

ข. ยุทธศาสตร์การพัฒนาขององค์กรปกครองส่วนท้องถิ่นในเขตจังหวัด ๖. เมืองน่าอยู่

๑. ยุทธศาสตร์ การพัฒนาด้านโครงสร้างพื้นฐาน

๑.๑ แผนงาน อุตสาหกรรมและการโยธา

ที่	โครงการ	วัตถุประสงค์	เป้าหมาย (ผลผลิตของโครงการ)	งบประมาณ					ตัวชี้วัด (KPI)	ผลที่คาดว่าจะได้รับ	หน่วยงาน รับผิดชอบหลัก
				๒๕๖๖ (บาท)	๒๕๖๗ (บาท)	๒๕๖๘ (บาท)	๒๕๖๙ (บาท)	๒๕๗๐ (บาท)			
๕	โครงการก่อสร้างอฒจันทร์และปรับปรุงภูมิทัศน์บริเวณริมฝั่งโขง (หน้าเทศบาลใหม่)	เพื่อเป็นจุดชมวิวส่งเสริมการท่องเที่ยว และเป็นสถานที่พักผ่อนหย่อนใจของประชาชนทั่วไป	มีอฒจันทร์ ขนาดกว้าง ๗.๗ เมตร ยาว ๕๐๐ เมตร	๒๑,๕๐๐,๐๐๐	๒๑,๕๐๐,๐๐๐	๒๑,๕๐๐,๐๐๐	๒๑,๕๐๐,๐๐๐	๒๑,๕๐๐,๐๐๐	อฒจันทร์ มีความยาว ๕๐๐ เมตร	มีอฒจันทร์ ขนาดกว้าง ๗.๗ เมตร ยาว ๕๐๐ เมตร	กองช่าง
๖	โครงการปรับปรุงตลาดสด (อาคารธนารักษ์)	เพื่อประชาชนมีตลาดที่สะอาดได้มาตรฐานถูกสุขอนามัยตามหลักวิชาการ	ปรับปรุงอาคารตลาดสดเทศบาลตำบลท่าอุเทน	๑๒,๐๐๐,๐๐๐	๑๒,๐๐๐,๐๐๐	๑๒,๐๐๐,๐๐๐	๑๒,๐๐๐,๐๐๐	๑๒,๐๐๐,๐๐๐	ขนาด ๓๒ x ๒๖ เมตร	มีตัวอาคารตลาดสดระบบจัดการรอบๆตลาดสดที่สะอาดได้มาตรฐานถูกสุขอนามัยตามหลักวิชาการ	กองช่าง
๗	โครงการก่อสร้างอนุสาวรีย์ หลวงปู่ศรีทนต์	เพื่อเป็นที่เคารพสักการะบูชา	อนุสาวรีย์หลวงปู่ศรีทนต์	๓,๐๐๐,๐๐๐	๓,๐๐๐,๐๐๐	๓,๐๐๐,๐๐๐	๓,๐๐๐,๐๐๐	๓,๐๐๐,๐๐๐	๑ แห่ง	มีอนุสาวรีย์หลวงปู่ศรีทนต์ไว้สักการะบูชาเพื่อความเป็นสิริมงคล	กองช่าง

รายละเอียดโครงการพัฒนา
แผนพัฒนาท้องถิ่น (พ.ศ. ๒๕๖๖ - ๒๕๗๐)
สำหรับ โครงการที่เกี่วกันขององค์กรปกครองส่วนท้องถิ่น ที่ใช้สำหรับการประสานแผนพัฒนาท้องถิ่น
เทศบาลตำบลท่าอุเทน อำเภอท่าอุเทน จังหวัดนครพนม

ก. ยุทธศาสตร์จังหวัดที่ ๔. การพัฒนาสังคมและคุณภาพชีวิตเพื่อสร้างความสุขอย่างยั่งยืน

ข. ยุทธศาสตร์การพัฒนาขององค์กรปกครองส่วนท้องถิ่นในเขตจังหวัด ๖. เมืองน่าอยู่

๑. ยุทธศาสตร์ การพัฒนาด้านโครงสร้างพื้นฐาน

๑.๑ แผนงาน อุตสาหกรรมและการโยธา

ที่	โครงการ	วัตถุประสงค์	เป้าหมาย (ผลผลิตของโครงการ)	งบประมาณ					ตัวชี้วัด (KPI)	ผลที่คาดว่าจะได้รับ	หน่วยงาน รับผิดชอบหลัก
				๒๕๖๖ (บาท)	๒๕๖๗ (บาท)	๒๕๖๘ (บาท)	๒๕๖๙ (บาท)	๒๕๗๐ (บาท)			
๘	โครงการก่อสร้างอนุสาวรีย์ เจ้าเมืองท่าอุเทน	เพื่อเป็นที่สักการะบูชา และระลึกถึงคุณงาม ความดีของเจ้าเมืองผู้ ก่อตั้งตำบลท่าอุเทน	อนุสาวรีย์เจ้าเมือง ท่าอุเทน	๓,๗๙๘,๐๐๐	๓,๗๙๘,๐๐๐	๓,๗๙๘,๐๐๐	๓,๗๙๘,๐๐๐	๓,๗๙๘,๐๐๐	๑ แห่ง	มีอนุสาวรีย์เจ้า เมืองท่าอุเทนเป็น ที่สักการะ บูชา และระลึกถึงคุณ งามความดี	กองช่าง
๙	โครงการก่อสร้างประตู เมืองสู่เมืองไทยท่าอุเทน	เพื่อแสดงออกเอก ลักษณ์และบ่งบอกอัต ลักษณ์ทางวัฒนธรรม ท้องถิ่น (ไทยอู๋)	ก่อสร้างประตูเมือง ขนาด กว้าง ๒๐ เมตร	๕,๘๗๐,๐๐๐	๕,๘๗๐,๐๐๐	๕,๘๗๐,๐๐๐	๕,๘๗๐,๐๐๐	๕,๘๗๐,๐๐๐	ประชาชนรับรู้ ไม่น้อยกว่าร้อยละ ๙๐	มีเอกลักษณ์ของ เมืองไทยอู๋	กองช่าง
๑๐	โครงการก่อสร้างลานรับ ตะวันบริเวณริมแม่น้ำโขง หน้าเทศบาลตำบลท่าอุเทน	เพื่อเป็นการกระตุ้นการ ท่องเที่ยวให้เกิดขึ้นใน พื้นที่	ก่อสร้างลานรับตะวัน	๕,๔๒๐,๐๐๐	๕,๔๒๐,๐๐๐	๕,๔๒๐,๐๐๐	๕,๔๒๐,๐๐๐	๕,๔๒๐,๐๐๐	๑ แห่ง	มีแหล่งท่องเที่ยว ในพื้นที่	กองช่าง
๑๑	โครงการก่อสร้างทาง จักรยาน	เพื่อส่งเสริมการออก กำลังกายด้วยการปั่น จักรยาน	ก่อสร้างทางจักรยาน ขนาดกว้าง ๒ เมตร ยาว ๔,๐๐๐ เมตร	๗,๗๖๐,๐๐๐	๗,๗๖๐,๐๐๐	๗,๗๖๐,๐๐๐	๗,๗๖๐,๐๐๐	๗,๗๖๐,๐๐๐	ประชาชนไม่ น้อยกว่าร้อยละ ๒๐	ประชาชนในพื้นที่ มีสถานที่ปั่น จักรยาน	กองช่าง
๑๒	โครงการก่อสร้างสะพาน สำหรับคนเดินตลอดริม แม่น้ำโขง	เพื่อพัฒนาแหล่ง ท่องเที่ยวทางธรรมชาติ	ก่อสร้างสะพาน สำหรับคนเดิน	๙,๑๗๐,๐๐๐	๙,๑๗๐,๐๐๐	๙,๑๗๐,๐๐๐	๙,๑๗๐,๐๐๐	๙,๑๗๐,๐๐๐	๑ แห่ง	มีแหล่งท่องเที่ยว ทางธรรมชาติใน พื้นที่	กองช่าง

รายละเอียดโครงการพัฒนา
แผนพัฒนาท้องถิ่น (พ.ศ. ๒๕๖๖ - ๒๕๗๐)
สำหรับ โครงการที่เกี่วข้องขององค์กรปกครองส่วนท้องถิ่น ที่ใช้สำหรับการประสานแผนพัฒนาท้องถิ่น
เทศบาลตำบลท่าอุเทน อำเภอท่าอุเทน จังหวัดนครพนม

ก. ยุทธศาสตร์จังหวัดที่ ๔. การพัฒนาสังคมและคุณภาพชีวิตเพื่อสร้างความสุขอย่างยั่งยืน

ข. ยุทธศาสตร์การพัฒนาขององค์กรปกครองส่วนท้องถิ่นในเขตจังหวัด บ. เมืองน่าอยู่

๑. ยุทธศาสตร์ การพัฒนาด้านโครงสร้างพื้นฐาน

๑.๑ แผนงาน อุตสาหกรรมและการโยธา

ที่	โครงการ	วัตถุประสงค์	เป้าหมาย (ผลผลิตของโครงการ)	งบประมาณ					ตัวชี้วัด (KPI)	ผลที่คาดว่าจะได้รับ	หน่วยงานรับผิดชอบหลัก
				๒๕๖๖ (บาท)	๒๕๖๗ (บาท)	๒๕๖๘ (บาท)	๒๕๖๙ (บาท)	๒๕๗๐ (บาท)			
๑๓	โครงการยกระดับมาตรฐานผลิตภัณฑ์ชุมชนและส่งเสริมการตลาด ณ เชียงใหม่ - เชียงใหม่	เพื่อส่งเสริมให้ประชาชนมีรายได้จากการจำหน่ายสินค้า	ก่อสร้างอาคารเรียนแม่อยู่ย-พ่ออยู่ย ขนาด ๘.๕ x ๕๔ ม.	๙,๙๓๐,๐๐๐	๙,๙๓๐,๐๐๐	๙,๙๓๐,๐๐๐	๙,๙๓๐,๐๐๐	๙,๙๓๐,๐๐๐	ประชาชนมีรายได้ไม่น้อยกว่าร้อยละ ๓๐	ประชาชนมีรายได้เพิ่มขึ้น	กองช่าง
๑๔	โครงการก่อสร้างสะพานทางขึ้นลงโฮ (โฮจิมินท์) บริเวณท่าหน้า หน้าศาลเจ้ามณีธรรม	เพื่อพัฒนาแหล่งท่องเที่ยวด้านประวัติศาสตร์	ก่อสร้างสะพานทางขึ้นลงโฮ	๔,๕๖๐,๐๐๐	๔,๕๖๐,๐๐๐	๔,๕๖๐,๐๐๐	๔,๕๖๐,๐๐๐	๔,๕๖๐,๐๐๐	ประชาชนมาท่องเที่ยวไม่น้อยกว่าร้อยละ ๒๐	มีแหล่งท่องเที่ยวด้านประวัติศาสตร์	กองช่าง
๑๕	โครงการก่อสร้างทำประเพณีบริเวณด้านหน้าศาลหลักเมือง (ศาลเจ้าโต่ง)	เพื่อให้ประชาชนมีสถานที่จัดกิจกรรมประเพณี	บริเวณด้านหน้าศาลหลักเมือง (ศาลเจ้าโต่ง)	๕,๐๐๐,๐๐๐	๕,๐๐๐,๐๐๐	๕,๐๐๐,๐๐๐	๕,๐๐๐,๐๐๐	๕,๐๐๐,๐๐๐	๑ แห่ง	มีสถานที่จัดกิจกรรมประเพณีได้เพียงพอ	กองช่าง
รวม ๑๕ โครงการ				๑๖๑,๔๕๒,๐๐๐	๑๖๑,๔๕๒,๐๐๐	๑๖๑,๔๕๒,๐๐๐	๑๖๑,๔๕๒,๐๐๐	๑๖๑,๔๕๒,๐๐๐			

รายละเอียดโครงการพัฒนา
แผนพัฒนาท้องถิ่น (พ.ศ. ๒๕๖๖ – ๒๕๗๐)
สำหรับ โครงการที่เกี่วข้องกับขององค์กรปกครองส่วนท้องถิ่น ที่ใช้สำหรับการประสานแผนพัฒนาท้องถิ่น
เทศบาลตำบลท่าอุเทน อำเภอท่าอุเทน จังหวัดนครพนม

ก. ยุทธศาสตร์จังหวัดที่ ๔. การพัฒนาสังคมและคุณภาพชีวิตเพื่อสร้างความสุขอย่างยั่งยืน

ข. ยุทธศาสตร์การพัฒนาขององค์กรปกครองส่วนท้องถิ่นในเขตจังหวัด ๖. เมืองน่าอยู่

๑. ยุทธศาสตร์ การพัฒนาด้านโครงสร้างพื้นฐาน

๑.๒ แผนงาน เคหะและชุมชน

ที่	โครงการ	วัตถุประสงค์	เป้าหมาย (ผลผลิตของโครงการ)	งบประมาณ					ตัวชี้วัด	ผลที่คาดว่าจะได้รับ	หน่วยงาน รับผิดชอบ หลัก
				๒๕๖๖ (บาท)	๒๕๖๗ (บาท)	๒๕๖๘ (บาท)	๒๕๖๙ (บาท)	๒๕๗๐ (บาท)			
๑	โครงการขยายเขตไฟฟ้า ส่องสว่างภายในเขต เทศบาล	เพื่อให้ประชาชนมีไฟฟ้า ใช้ส่องสว่างแก่รถสัญจร ไปมา เพื่อความสะดวก ปลอดภัย	ขยายเขตไฟฟ้า ถนน สายหน้าเมืองม.๓ ระยะทาง ๑,๒๒๐ ม.	๑,๕๐๐,๐๐๐	๑,๕๐๐,๐๐๐	๑,๕๐๐,๐๐๐	๑,๕๐๐,๐๐๐	๑,๕๐๐,๐๐๐	๑ สาย	ประชาชนมีไฟฟ้าส่อง สว่าง สะดวก สบาย การสัญจรไปมา ปลอดภัย	กองช่าง
๒	โครงการติดตั้งระบบไฟ แสงสว่างโซลาร์เซลล์	เพื่อติดตั้งระบบไฟแสง สว่าง	ติดตั้งระบบไฟแสง สว่างโซลาร์เซลล์ ภายในอาคาร สำนักงานและในเขต เทศบาล	๒,๐๐๐,๐๐๐	๒,๐๐๐,๐๐๐	๒,๐๐๐,๐๐๐	๒,๐๐๐,๐๐๐	๒,๐๐๐,๐๐๐	ตามจุดที่ติดตั้ง	มีระบบไฟแสงสว่างใช้ ในสำนักงาน	กองช่าง
๓	โครงการก่อสร้างสะพาน ข้ามห้วยทวยบริเวณปาก ห้วยทวย	เพื่อให้ประชาชนได้รับ ความสะดวก ปลอดภัย ในการสัญจร	ก่อสร้างสะพานข้าม ห้วยทวย	๘,๐๐๐,๐๐๐	๘,๐๐๐,๐๐๐	๘,๐๐๐,๐๐๐	๘,๐๐๐,๐๐๐	๘,๐๐๐,๐๐๐	สะพาน ๑ แห่ง	ราษฎร ได้รับ ความ สะดวก ใน การสัญจร	กองช่าง
๔	โครงการวางท่อระบายน้ำ ค.ส.ล. พร้อมบ่อพัก ค. ส.ล. ถนนศรีเมือง	เพื่อไม่ให้เกิดน้ำท่วมขัง ในฤดูฝน	วางท่อระบายน้ำขนาด ๐.๘๐ x ๑.๐๐ เมตร พร้อมบ่อพักยาวรวม ๗๗๐ เมตร หมู่ ๑,๒,๓,๔	๒,๒๐๐,๐๐๐	๒,๒๐๐,๐๐๐	๒,๒๐๐,๐๐๐	๒,๒๐๐,๐๐๐	๒,๒๐๐,๐๐๐	๑ เส้น	ประชาชนได้รับความ สะดวก ปลอดภัย ใน การจราจรในฤดูฝน	กองช่าง
รวม ๔ โครงการ				๑๓,๗๐๐,๐๐๐	๑๓,๗๐๐,๐๐๐	๑๓,๗๐๐,๐๐๐	๑๓,๗๐๐,๐๐๐	๑๓,๗๐๐,๐๐๐			

รายละเอียดโครงการพัฒนา
แผนพัฒนาท้องถิ่น (พ.ศ. ๒๕๖๖ – ๒๕๗๐)
สำหรับ โครงการที่เกี่วข้องกับขององค์กรปกครองส่วนท้องถิ่น ที่ใช้สำหรับการประสานแผนพัฒนาท้องถิ่น
เทศบาลตำบลท่าอุเทน อำเภอท่าอุเทน จังหวัดนครพนม

ก. ยุทธศาสตร์จังหวัดที่ ๔. การพัฒนาสังคมและคุณภาพชีวิตเพื่อสร้างความสุขอย่างยั่งยืน

ข. ยุทธศาสตร์การพัฒนาขององค์กรปกครองส่วนท้องถิ่นในเขตจังหวัด ๖. เมืองน่าอยู่

๑. ยุทธศาสตร์ การพัฒนาด้านโครงสร้างพื้นฐาน

๑.๓ แผนงาน การศาสนา วัฒนธรรมและนันทนาการ

ที่	โครงการ	วัตถุประสงค์	เป้าหมาย (ผลผลิตของโครงการ)	งบประมาณ					ตัวชี้วัด	ผลที่คาดว่าจะได้รับ	หน่วยงาน รับผิดชอบหลัก
				๒๕๖๖ (บาท)	๒๕๖๗ (บาท)	๒๕๖๘ (บาท)	๒๕๖๙ (บาท)	๒๕๗๐ (บาท)			
๑	โครงการก่อสร้างเรือน ไถญ้อ	-เพื่อส่งเสริมการ ท่องเที่ยวเชิงวัฒนธรรม ลุ่มน้ำโขง -เพื่อให้นักท่องเที่ยวได้ เยี่ยมชมวิถีชีวิตไถญ้อ -ส่งเสริมประชาชนมี รายได้จากการท่องเที่ยว	-ก่อสร้างเรือนไถญ้อไม่ น้อย ๑ หลัง -ก่อสร้างศูนย์อาหาร พื้นเมืองและอาคาร OTOP ไม่น้อยกว่า ๑ หลัง -ก่อสร้างตูบชนเผ่าไถญ้อ จำนวนไม่น้อยกว่า ๗ หลัง	๕,๐๐๐,๐๐๐	๕,๐๐๐,๐๐๐	๕,๐๐๐,๐๐๐	๕,๐๐๐,๐๐๐	๕,๐๐๐,๐๐๐	-เรือนไทย ๑ หลัง -ศูนย์อาหาร ไม่น้อยกว่า ๑ หลัง -ตูบ ไม่น้อย กว่า ๗ หลัง	มีสถานที่ท่องเที่ยว เชิงวัฒนธรรม	กองช่าง
๒	โครงการสร้างลาน กีฬาอเนกประสงค์	เพื่อให้ประชาชนได้มี สถานที่ออกกำลังกาย และสนามกีฬาไว้ สำหรับแข่งขันกีฬาของ เทศบาล	-ก่อสร้างสนาม วอลเลย์บอล -ก่อสร้างสนามตะกร้อ -ก่อสร้างห้องน้ำ -ก่อสร้างห้องเก็บวัสดุ อุปกรณ์	๕,๐๐๐,๐๐๐	๕,๐๐๐,๐๐๐	๕,๐๐๐,๐๐๐	๕,๐๐๐,๐๐๐	๕,๐๐๐,๐๐๐	อย่างละ ๑ แห่ง	ประชาชนมีสถานที่ ออกกำลังกาย	กองช่าง
รวม ๒ โครงการ				๑๐,๐๐๐,๐๐๐	๑๐,๐๐๐,๐๐๐	๑๐,๐๐๐,๐๐๐	๑๐,๐๐๐,๐๐๐	๑๐,๐๐๐,๐๐๐			

บัญชีครุภัณฑ์

แผนพัฒนาท้องถิ่น (พ.ศ. ๒๕๖๖ - ๒๕๗๐)

เทศบาลตำบลท่าอุเทน อำเภอท่าอุเทน จังหวัดนครพนม

ที่	แผนงาน	หมวด	ประเภท	เป้าหมาย (ผลผลิตของครุภัณฑ์)	งบประมาณ					หน่วยงาน รับผิดชอบหลัก
					๒๕๖๖ (บาท)	๒๕๖๗ (บาท)	๒๕๖๘ (บาท)	๒๕๖๙ (บาท)	๒๕๗๐ (บาท)	
๑	บริหารงานทั่วไป	ค่าครุภัณฑ์	ครุภัณฑ์คอมพิวเตอร์	จัดซื้ออุปกรณ์อ่านบัตรแบบอเนกประสงค์ (Smart Card Reader) จำนวน ๒ เครื่อง	๑,๔๐๐	-	๑,๔๐๐	-	-	สำนักปลัด
๒	บริหารงานทั่วไป	ค่าครุภัณฑ์	ครุภัณฑ์ไฟฟ้าและวิทยุ	จัดซื้อเครื่องบันทึกเสียง จำนวน ๑ เครื่อง	๕,๐๐๐	๕,๐๐๐	-	-	-	สำนักปลัด
๓	บริหารงานทั่วไป	ค่าครุภัณฑ์	ครุภัณฑ์โฆษณาและเผยแพร่	จัดซื้อกล้องถ่ายภาพ ระบบดิจิทัล จำนวน ๑ ตัว	๔๐,๐๐๐	๔๐,๐๐๐	-	-	-	สำนักปลัด
๔	บริหารงานทั่วไป	ค่าครุภัณฑ์	ครุภัณฑ์สำนักงาน	จัดซื้อเครื่องโทรสาร แบบใช้กระดาษธรรมดา จำนวน ๑ เครื่อง รายละเอียดครุภัณฑ์ตามบัญชีราคามาตรฐานครุภัณฑ์	-	๑๘,๐๐๐	๑๘,๐๐๐	-	-	สำนักปลัด
๕	บริหารงานทั่วไป	ค่าครุภัณฑ์	ครุภัณฑ์คอมพิวเตอร์	จัดซื้อเครื่องคอมพิวเตอร์โน้ตบุ๊ก สำหรับงานสำนักงาน รายละเอียดครุภัณฑ์ตามเกณฑ์ ราคากลางและคุณลักษณะพื้นฐานครุภัณฑ์คอมพิวเตอร์	-	๑๖,๐๐๐	-	๑๖,๐๐๐	-	สำนักปลัด
๖	บริหารงานทั่วไป	ค่าครุภัณฑ์	ครุภัณฑ์ไฟฟ้าและวิทยุ	จัดซื้อเครื่องขยายเสียงพร้อมไมโครโฟน สำหรับห้องประชุมสภา	-	๒๐,๐๐๐	-	๒๐,๐๐๐	-	สำนักปลัด
๗	รักษาความสงบภายใน	ค่าครุภัณฑ์	ครุภัณฑ์ไฟฟ้าและวิทยุ	จัดซื้อเครื่องรับ-ส่งวิทยุสื่อสารชนิดมือถือ ขนาด ๕ วัตต์ พร้อมอุปกรณ์ จำนวน ๑๒ เครื่อง	๖๐,๐๐๐	-	๖๐,๐๐๐	-	-	สำนักปลัด
๘	รักษาความสงบภายใน	ค่าครุภัณฑ์	ครุภัณฑ์ไฟฟ้าและวิทยุ	จัดซื้อเครื่องรับ-ส่งวิทยุสื่อสารชนิดประจำที่ ขนาด ๑๐ วัตต์ พร้อมอุปกรณ์ จำนวน ๑ เครื่อง	๒๐,๐๐๐	-	๒๐,๐๐๐	-	-	สำนักปลัด
๙	รักษาความสงบภายใน	ค่าครุภัณฑ์	ครุภัณฑ์ไฟฟ้าและวิทยุ	จัดซื้อเครื่องรับ-ส่งวิทยุชนิดติดตั้งในรถยนต์ ขนาด ๒๕ วัตต์ จำนวน ๔ เครื่อง	๖๐,๐๐๐	-	๖๐,๐๐๐	-	-	สำนักปลัด
๑๐	รักษาความสงบภายใน	ค่าครุภัณฑ์	ครุภัณฑ์งานบ้านงานครัว	จัดซื้อเครื่องทำน้ำร้อน - น้ำเย็น จำนวน ๑ เครื่อง	๕,๕๐๐	-	-	-	๕,๕๐๐	สำนักปลัด

บัญชีครุภัณฑ์

แผนพัฒนาท้องถิ่น (พ.ศ. ๒๕๖๖ - ๒๕๗๐)

เทศบาลตำบลท่าอุเทน อำเภอท่าอุเทน จังหวัดนครพนม

ที่	แผนงาน	หมวด	ประเภท	เป้าหมาย (ผลผลิตของครุภัณฑ์)	งบประมาณ					หน่วยงาน รับผิดชอบหลัก
					๒๕๖๖ (บาท)	๒๕๖๗ (บาท)	๒๕๖๘ (บาท)	๒๕๖๙ (บาท)	๒๕๗๐ (บาท)	
๑๑	รักษาความสงบ ภายใน	ค่าครุภัณฑ์	ครุภัณฑ์งานบ้านงานครัว	จัดซื้อตู้เย็น จำนวน ๑ เครื่อง	๖,๕๐๐	-	๖,๕๐๐	-	-	สำนักปลัด
๑๒	รักษาความสงบ ภายใน	ค่าครุภัณฑ์	ครุภัณฑ์เครื่องดับเพลิง	จัดซื้อชุดผสมจกเพลิง/ชุดดับเพลิงในอาคาร พร้อมเครื่องช่วยหายใจถังอากาศ scba	-	๒๕๐,๐๐๐	-	๒๕๐,๐๐๐	-	สำนักปลัด
๑๓	รักษาความสงบ ภายใน	ค่าครุภัณฑ์	ครุภัณฑ์อื่น	จัดซื้อรถบรรทุกน้ำดับเพลิง ขนาด ๑๐,๐๐๐ ลิตร จำนวน ๑ คัน	๓,๘๐๐,๐๐๐	-	๓,๘๐๐,๐๐๐	-	-	สำนักปลัด
๑๔	บริหารงานคลัง	ค่าครุภัณฑ์	ครุภัณฑ์คอมพิวเตอร์	จัดซื้อเครื่องคอมพิวเตอร์โน้ตบุ๊ก สำหรับ งานสำนักงาน รายละเอียดครุภัณฑ์ตาม เกณฑ์ ราคากลางและคุณลักษณะพื้นฐาน ครุภัณฑ์คอมพิวเตอร์	-	๑๖,๐๐๐	-	๑๖,๐๐๐	-	กองคลัง
๑๕	บริหารงานคลัง	ค่าครุภัณฑ์	ครุภัณฑ์คอมพิวเตอร์	จัดซื้อเครื่องพิมพ์ แบบฉีดหมึกพร้อมติดตั้ง ถังหมึกพิมพ์ (Ink Tank Printer) จำนวน ๑ เครื่อง รายละเอียดครุภัณฑ์ตามเกณฑ์ ราคากลางและคุณลักษณะพื้นฐาน คอมพิวเตอร์	-	๔,๓๐๐	๔,๓๐๐	-	-	กองคลัง
๑๖	สาธารณสุข	ค่าครุภัณฑ์	ครุภัณฑ์คอมพิวเตอร์	จัดซื้อเครื่องคอมพิวเตอร์โน้ตบุ๊กสำหรับงาน สำนักงาน รายละเอียดครุภัณฑ์ตามเกณฑ์ ราคากลางและคุณลักษณะพื้นฐานครุภัณฑ์ คอมพิวเตอร์	-	๑๖,๐๐๐	-	๑๖,๐๐๐	-	กองสาธารณสุข
๑๗	สาธารณสุข	ค่าครุภัณฑ์	ครุภัณฑ์คอมพิวเตอร์	จัดซื้อเครื่องพิมพ์ Multifunction แบบฉีด หมึกพร้อมติดตั้งถังหมึกพิมพ์ จำนวน ๑ เครื่อง	-	-	๗,๕๐๐	๗,๕๐๐	-	กองสาธารณสุข

บัญชีครุภัณฑ์

แผนพัฒนาท้องถิ่น (พ.ศ. ๒๕๖๖ - ๒๕๗๐)

เทศบาลตำบลท่าอุเทน อำเภอท่าอุเทน จังหวัดนครพนม

ที่	แผนงาน	หมวด	ประเภท	เป้าหมาย (ผลผลิตของครุภัณฑ์)	งบประมาณ					หน่วยงาน รับผิดชอบหลัก
					๒๕๖๖ (บาท)	๒๕๖๗ (บาท)	๒๕๖๘ (บาท)	๒๕๖๙ (บาท)	๒๕๗๐ (บาท)	
๑๘	สาธารณสุข	ค่าครุภัณฑ์	ครุภัณฑ์การเกษตร	จัดซื้อเลื่อยโซยนต์ จำนวน ๑ ตัว	-	๑๐,๐๐๐	-	๑๐,๐๐๐	-	กองสาธารณสุข
๑๙	สาธารณสุข	ค่าครุภัณฑ์	ครุภัณฑ์งานบ้านงานครัว	จัดซื้อเครื่องตัดหญ้า จำนวน ๑ เครื่อง	-	๙,๕๐๐	๙,๕๐๐	-	-	กองสาธารณสุข
๒๐	สาธารณสุข	ค่าครุภัณฑ์	ครุภัณฑ์การเกษตร	จัดซื้อเครื่องพ่นยา แบบใช้แรงลม ชนิด สะพายหลัง ขนาด ๓.๕ แรงม้า	-	๒๕,๐๐๐	๒๕,๐๐๐	-	-	กองสาธารณสุข
๒๑	สาธารณสุข	ค่าครุภัณฑ์	ครุภัณฑ์การเกษตร	จัดซื้อเครื่องพ่นหมอกควัน จำนวน ๑ เครื่อง	๕๙,๐๐๐	-	๕๙,๐๐๐	-	-	กองสาธารณสุข
๒๒	สาธารณสุข	ค่าครุภัณฑ์	ครุภัณฑ์ยานพาหนะและ ขนส่ง	จัดซื้อรถบรรทุกขยะ ขนาด ๑ ตัน ๖ ล้อ ปริมาตรกระบะบอกลูบไม่ต่ำกว่า ๒,๔๐๐ ซีซี หรือกำลังเครื่องยนต์สูงสุดไม่ต่ำกว่า ๑๑๐ กิโลวัตต์ แบบเปิดข้างเทท้าย จำนวน ๑ คัน	๙๕๐,๐๐๐	-	๙๕๐,๐๐๐	-	๙๕๐,๐๐๐	กองสาธารณสุข
๒๓	เคหะและชุมชน	ค่าครุภัณฑ์	ครุภัณฑ์คอมพิวเตอร์	จัดซื้อเครื่องคอมพิวเตอร์ สำหรับงาน ประมวลผล แบบที่ ๒ จำนวน ๑ เครื่อง รายละเอียดครุภัณฑ์ตามเกณฑ์ราคากลาง และคุณลักษณะพื้นฐานครุภัณฑ์ คอมพิวเตอร์	-	๓๐,๐๐๐	๓๐,๐๐๐	-	-	กองช่าง
๒๔	เคหะและชุมชน	ค่าครุภัณฑ์	ครุภัณฑ์คอมพิวเตอร์	จัดซื้อเครื่องสำรองไฟฟ้า ขนาด ๘๐๐VA จำนวน ๑ เครื่อง	-	๒,๕๐๐	๒,๕๐๐	-	-	กองช่าง
๒๕	เคหะและชุมชน	ค่าครุภัณฑ์	ครุภัณฑ์คอมพิวเตอร์	จัดซื้อเครื่องคอมพิวเตอร์โน้ตบุ๊ก สำหรับ งานประมวลผล จำนวน ๑ เครื่อง รายละเอียดครุภัณฑ์ตามเกณฑ์ราคากลาง และคุณลักษณะพื้นฐานครุภัณฑ์ คอมพิวเตอร์	-	-	-	๒๒,๐๐๐	๒๒,๐๐๐	กองช่าง

บัญชีครุภัณฑ์

แผนพัฒนาท้องถิ่น (พ.ศ. ๒๕๖๖ - ๒๕๗๐)

เทศบาลตำบลท่าอุเทน อำเภอท่าอุเทน จังหวัดนครพนม

ที่	แผนงาน	หมวด	ประเภท	เป้าหมาย (ผลผลิตของครุภัณฑ์)	งบประมาณ					หน่วยงาน รับผิดชอบหลัก
					๒๕๖๖ (บาท)	๒๕๖๗ (บาท)	๒๕๖๘ (บาท)	๒๕๖๙ (บาท)	๒๕๗๐ (บาท)	
๒๖	เคหะและชุมชน	ค่าครุภัณฑ์	ครุภัณฑ์ยานพาหนะและ ขนส่ง	จัดซื้อรถกระเช้าซ่อมไฟฟ้า ยกได้สูงไม่น้อยกว่า ๑๒ เมตร ชนิด ๖ ล้อ เครื่องยนต์ ดีเซลไม่น้อยกว่า ๔ สูบ ๔ จังหวะ จำนวน ๑ คัน	-	๓,๐๐๐,๐๐๐	๓,๐๐๐,๐๐๐	-	-	กองช่าง
๒๗	เคหะและชุมชน	ค่าครุภัณฑ์	ครุภัณฑ์การเกษตร	จัดซื้อเลื่อยโซ่ยนต์ จำนวน ๑ ตัว	-	๑๐,๐๐๐	-	๑๐,๐๐๐	-	กองช่าง
๒๘	เคหะและชุมชน	ค่าครุภัณฑ์	ครุภัณฑ์งานบ้านงานครัว	จัดซื้อเครื่องตัดหญ้า จำนวน ๑ เครื่อง	-	๙,๕๐๐	๙,๕๐๐	-	-	กองช่าง
๒๙	เคหะและชุมชน	ค่าครุภัณฑ์	ครุภัณฑ์โรงงาน	จัดซื้อปั๊มลม ๓ HP ๒๐๐L	-	-	๔๐,๐๐๐	๔๐,๐๐๐	-	กองช่าง
๓๐	กองการศึกษา	ค่าครุภัณฑ์	ครุภัณฑ์งานบ้านงานครัว	จัดซื้อตู้เย็น ขนาด ๙ คิวบิกฟุต	-	-	๑๔,๕๐๐	๑๔,๕๐๐	-	กองการศึกษา (ศพด.)
๓๑	กองการศึกษา	ค่าครุภัณฑ์	ครุภัณฑ์งานบ้านงานครัว	จัดซื้อเครื่องทำน้ำเย็น แบบต่อท่อ	-	๑๓,๕๐๐	๑๓,๕๐๐	-	-	กองการศึกษา (ศพด.)
๓๒	กองการศึกษา	ค่าครุภัณฑ์	ครุภัณฑ์งานบ้านงานครัว	จัดซื้อเครื่องกรองน้ำดื่มสำหรับเด็ก	-	-	-	๑๕,๐๐๐	๑๕,๐๐๐	กองการศึกษา (ศพด.)
๓๓	กองการศึกษา	ค่าครุภัณฑ์	ครุภัณฑ์โฆษณาและเผยแพร่	จัดซื้อโทรทัศน์ ขนาด ๕๕ นิ้ว	-	๒๕,๐๐๐	๒๕,๐๐๐	-	-	กองการศึกษา (ศพด.)
รวม					๕,๐๐๗,๔๐๐	๓๕,๒๐๓,๐๐๐	๘,๑๕๖,๒๐๐	๔๓๗,๐๐๐	๓๙๒,๕๐๐	

ส่วนที่ ๔

การติดตามและประเมินผล

ส่วนที่ ๔

การติดตามและประเมินผล

(๑) การติดตามและประเมินยุทธศาสตร์

การติดตามและประเมินผลยุทธศาสตร์การพัฒนาของเทศบาลตำบลท่าอุเทน ตามแผนพัฒนาท้องถิ่น (พ.ศ.๒๕๖๖-๒๕๗๐) เทศบาลตำบลท่าอุเทน เป็นการติดตามและประเมินผลแผนพัฒนาตามระเบียบกระทรวงมหาดไทยว่าด้วยการจัดทำแผนพัฒนาขององค์กรปกครองส่วนท้องถิ่น พ.ศ.๒๕๔๘ แก้ไขเพิ่มเติมถึง (ฉบับที่ ๓) พ.ศ.๒๕๖๑ หมวด ๖ การติดตามและประเมินผลแผนพัฒนาโดยคณะกรรมการติดตามและประเมินแผนพัฒนาท้องถิ่น เป็นผู้ดำเนินการติดตามและประเมินผลแผนพัฒนาและจะต้องดำเนินการให้คะแนนตามเกณฑ์ที่กำหนดไว้ ซึ่งเป็นส่วนหนึ่งของการติดตามและประเมินผลแผนพัฒนา โดยดำเนินการให้แล้วเสร็จภายในหกสิบวัน นับแต่วันที่ประกาศใช้งบประมาณรายจ่าย รายละเอียดแนวทางการพิจารณา ตามหนังสือกระทรวงมหาดไทย ด่วนที่สุด ที่ มท๐๘๑๐.๓/ว๒๙๓๑ ลงวันที่ ๑๕ พฤษภาคม ๒๕๖๒ เรื่อง ชักซ้อมแนวทางการทบทวนแผนพัฒนาท้องถิ่น (พ.ศ.๒๕๖๑-๒๕๖๕) ขององค์กรปกครองส่วนท้องถิ่นและ หนังสือกระทรวงมหาดไทย ด่วนที่สุด ที่ มท๐๘๑๐.๓/ว๓๔๖๗ ลงวันที่ ๑๔ ธันวาคม ๒๕๖๓ เรื่อง แนวทางการจัดทำแผนพัฒนาขององค์กรปกครองส่วนท้องถิ่น (พ.ศ.๒๕๖๖-๒๕๗๐) ดังนี้

ตารางที่ ๔.๑ แนวทางการพิจารณาการติดตามและประเมินผลยุทธศาสตร์เพื่อความสอดคล้องแผนพัฒนาท้องถิ่นขององค์กรปกครองส่วนท้องถิ่น

ประเด็นการพิจารณา	คะแนน
๑. ข้อมูลสภาพทั่วไปและข้อมูลพื้นฐานขององค์กรปกครองส่วนท้องถิ่น	๒๐
๒. การวิเคราะห์สถานการณ์และศักยภาพ	๒๐
๓. ยุทธศาสตร์ประกอบด้วย	๖๐
๓.๑ ยุทธศาสตร์ขององค์กรปกครองส่วนท้องถิ่น	(๑๐)
๓.๒ ยุทธศาสตร์ขององค์กรปกครองส่วนท้องถิ่นในเขตจังหวัด	(๑๐)
๓.๓ ยุทธศาสตร์จังหวัด	(๑๐)
๓.๔ วิสัยทัศน์	(๕)
๓.๕ กลยุทธ์	(๕)
๓.๖ เป้าประสงค์ของแต่ละประเด็นกลยุทธ์	(๕)
๓.๗ จุดยืนทางยุทธศาสตร์	(๕)
๓.๘ แผนงาน	(๕)
๓.๙ ความเชื่อมโยงของยุทธศาสตร์ในภาพรวม	(๕)
รวมคะแนน	๑๐๐

ตารางที่ ๔.๒ แนวทางเบื้องต้นในการให้คะแนนแนวทางการพิจารณาการติดตามและประเมินผล
ยุทธศาสตร์เพื่อความสอดคล้องแผนพัฒนาท้องถิ่นขององค์กรปกครองส่วนท้องถิ่น

ประเด็นการพิจารณา	รายละเอียดหลักเกณฑ์	คะแนนเต็ม	คะแนนที่ได้
๑. ข้อมูลสภาพทั่วไปและข้อมูลพื้นฐานขององค์กรปกครองส่วนท้องถิ่น	ควรประกอบด้วยข้อมูลดังนี้ (๑) ข้อมูลเกี่ยวกับด้านกายภาพ เช่น ที่ตั้งของหมู่บ้าน/ตำบล ลักษณะภูมิประเทศ ลักษณะภูมิอากาศ ลักษณะของที่ดิน ลักษณะของแหล่งน้ำ ลักษณะของป่าไม้ ฯลฯ ด้านการเมือง/การปกครอง เช่น เขตการปกครองการเลือกตั้ง ฯลฯ	๒๐ (๓)	
	(๒) ข้อมูลเกี่ยวกับด้านการเมือง/การปกครอง เช่นเขตการปกครอง การเลือกตั้ง ฯลฯ ประชากร เช่น ข้อมูลเกี่ยวกับจำนวนประชากรและช่วงอายุและจำนวนประชากร	(๒)	
	(๓) ข้อมูลเกี่ยวกับสภาพทางสังคม เช่น การศึกษา สาธารณสุข อาชญากรรม ยาเสพติด การสังคมสงเคราะห์	(๒)	
	(๔) ข้อมูลเกี่ยวกับระบบบริหารพื้นฐาน เช่น การคมนาคมขนส่ง การไฟฟ้า การประปา โทรศัพท์ ฯลฯ	(๒)	
	(๕) ข้อมูลเกี่ยวกับระบบเศรษฐกิจ เช่น การเกษตร การประมง การประมงสัตว์การบริการ การท่องเที่ยว อุตสาหกรรม การพาณิชย์/กลุ่มอาชีพแรงงาน ฯลฯ	(๒)	
	(๖) ข้อมูลเกี่ยวกับศาสนา ประเพณี วัฒนธรรม เช่น การนับถือศาสนาประเพณี และงานประจำปี ภูมิปัญญาท้องถิ่น ภาษาถิ่น ฯลฯ และอื่นๆ	(๒)	
	(๗) ข้อมูลเกี่ยวกับทรัพยากรธรรมชาติ เช่น น้ำ ป่าไม้ ภูเขา คุณภาพของทรัพยากรธรรมชาติ ฯลฯ	(๒)	
	(๘) การสำรวจและจัดเก็บข้อมูลเพื่อการจัดทำแผนพัฒนาท้องถิ่น	(๒)	
	(๙) การประชุมประชาคมท้องถิ่น รูปแบบ วิธีการและการดำเนินการประชุมประชาคมท้องถิ่นโดยใช้กระบวนการร่วมคิด ร่วมทำ ร่วมตัดสินใจ ร่วมตรวจสอบ ร่วมรับประโยชน์ ร่วมแก้ไขปัญหา ปรีกษาหารือ แลกเปลี่ยนเรียนรู้ เพื่อแก้ไขปัญหาสำหรับการพัฒนาท้องถิ่นตามอำนาจหน้าที่ขององค์กรปกครองส่วนท้องถิ่น	(๓)	

(ต่อ) ตารางที่ ๔.๒ แนวทางเบื้องต้นในการให้คะแนนแนวทางการพิจารณาการติดตามและประเมินผลยุทธศาสตร์เพื่อความสอดคล้องแผนพัฒนาท้องถิ่นขององค์กรปกครองส่วนท้องถิ่น

ประเด็นการพิจารณา	รายละเอียดหลักเกณฑ์	คะแนนเต็ม	คะแนนที่ได้
๒. การวิเคราะห์สภาพการณ์และศักยภาพ	ควรประกอบด้วยข้อมูลดังนี้ (๑) การวิเคราะห์ที่ครอบคลุมความเชื่อมโยง ความสอดคล้องยุทธศาสตร์จังหวัด ยุทธศาสตร์การพัฒนาขององค์กรปกครองส่วนท้องถิ่นในเขตจังหวัด ยุทธศาสตร์ขององค์กรปกครองส่วนท้องถิ่น นโยบายของผู้บริหารท้องถิ่น รวมถึงความเชื่อมโยงแผนยุทธศาสตร์ชาติ ๒๐ ปี แผนพัฒนาเศรษฐกิจและสังคมแห่งชาติ	๒๐ (๕)	
	(๒) การวิเคราะห์การใช้ผังเมืองรวมหรือผังเมืองเฉพาะและการบังคับใช้ผลของการบังคับใช้ สภาพการณ์ที่เกิดขึ้นต่อการพัฒนาท้องถิ่น	(๓)	
	(๓) การวิเคราะห์ทางสังคม เช่น ด้านแรงงาน การศึกษา สาธารณสุข ความยากจน อาชญากรรม ปัญหายาเสพติด เทคโนโลยี จารีต ประเพณี วัฒนธรรม ภูมิปัญญาท้องถิ่น เป็นต้น	(๓)	
	(๔) การวิเคราะห์ทางเศรษฐกิจ ข้อมูลด้านรายได้ครัวเรือน การส่งเสริมอาชีพ กลุ่มอาชีพ กลุ่มทางสังคมการพัฒนาอาชีพและกลุ่มต่างๆ สภาพทางเศรษฐกิจและความ เป็นอยู่ทั่วไป เป็นต้น	(๓)	
	(๕) การวิเคราะห์สิ่งแวดล้อม พื้นที่สีเขียว ธรรมชาติต่างๆ ทางภูมิศาสตร์ กระบวนการหรือสิ่ง ที่เกิดขึ้น การประติษฐ์ที่มีผลต่อสิ่งแวดล้อมและการพัฒนา	(๓)	
	(๖) ผลการวิเคราะห์ศักยภาพเพื่อประเมินสภาพการพัฒนาในปัจจุบันและโอกาสการพัฒนาในอนาคตของท้องถิ่น ด้วยเทคนิค SWOT Analysisที่อาจส่งผลต่อการดำเนินงานได้แก่ S-Strengit (จุดแข็ง) W-Weakness(จุดอ่อน)O-Opportunity (โอกาส)และ T-Therat(อุปสรรค)	(๓)	
๓. ยุทธศาสตร์ ๓.๑ ยุทธศาสตร์ขององค์กรปกครองส่วนท้องถิ่น	ควรประกอบด้วยข้อมูลดังนี้ สอดคล้องกับสภาพสังคม เศรษฐกิจ สิ่งแวดล้อมของท้องถิ่น ประเด็นปัญหาการพัฒนาและแนวทางการพัฒนาที่สอดคล้องกับยุทธศาสตร์ขององค์กรปกครองส่วนท้องถิ่น และเชื่อมโยงหลักประชาธิรัฐแผนยุทธศาสตร์ชาติ ๒๐ ปี แผนพัฒนาเศรษฐกิจและสังคมแห่งชาติ	๖๐ (๑๐)	
๓.๒ ยุทธศาสตร์ขององค์กรปกครองส่วนท้องถิ่นในเขตจังหวัด	สอดคล้องและเชื่อมโยงกับสภาพสังคม เศรษฐกิจ สิ่งแวดล้อมของท้องถิ่นและยุทธศาสตร์จังหวัด และเชื่อมโยงหลักประชาธิรัฐแผนยุทธศาสตร์ชาติ ๒๐ ปี แผนพัฒนาเศรษฐกิจและสังคมแห่งชาติ	(๑๐)	

(ต่อ) ตารางที่ ๔.๒ แนวทางเบื้องต้นในการให้คะแนนแนวทางการพิจารณาการติดตามและประเมินผลยุทธศาสตร์เพื่อความสอดคล้องแผนพัฒนาท้องถิ่นขององค์กรปกครองส่วนท้องถิ่น

ประเด็นการพิจารณา	รายละเอียดหลักเกณฑ์	คะแนนเต็ม	คะแนนที่ได้
๓.๓ ยุทธศาสตร์จังหวัด	สอดคล้องกับแผนพัฒนากลุ่มจังหวัด ยุทธศาสตร์พัฒนาภาค แผนพัฒนาเศรษฐกิจและสังคมแห่งชาติ แผนการบริหารราชการแผ่นดิน นโยบาย/ยุทธศาสตร์ คสช. และนโยบายรัฐบาล หลักประชาธิรัฐ แผนยุทธศาสตร์ชาติ ๒๐ ปี	(๑๐)	
๓.๔ วิสัยทัศน์	วิสัยทัศน์ ซึ่งมีลักษณะแสดงสถานภาพที่องค์กรปกครองส่วนท้องถิ่นต้องการจะเป็นหรือบรรลุถึงอนาคตอย่างชัดเจน สอดคล้องกับโอกาสและศักยภาพที่เป็นลักษณะเฉพาะขององค์กรปกครองส่วนท้องถิ่นและสัมพันธ์กับโครงการพัฒนาท้องถิ่น	(๕)	
๓.๕ กลยุทธ์	แสดงให้เห็นช่องทาง วิธีการ ภารกิจหรือสิ่งที่ต้องทำตามอำนาจหน้าที่ขององค์กรปกครองส่วนท้องถิ่นที่จะนำไปสู่การบรรลุวิสัยทัศน์หรือแสดงให้เห็นถึงความชัดเจนในสิ่งที่จะดำเนินการให้บรรลุวิสัยทัศน์นั้น	(๕)	
๓.๖ เป้าประสงค์ของแต่ละประเด็นกลยุทธ์	เป้าประสงค์ของแต่ละประเด็นกลยุทธ์มีความสอดคล้องและสนับสนุนต่อกกลยุทธ์ที่จะเกิดขึ้น มุ่งหมายสิ่งหนึ่งสิ่งใดที่ชัดเจน	(๕)	
๓.๗ จุดยืนทางยุทธศาสตร์ (Positioning)	ความมุ่งมั่นอันแน่วแน่ในการวางแผนพัฒนาท้องถิ่น เพื่อให้บรรลุวิสัยทัศน์ขององค์กรปกครองส่วนท้องถิ่น ซึ่งเกิดจากศักยภาพของพื้นที่จริง ที่จะนำไปสู่ผลสำเร็จทางยุทธศาสตร์	(๕)	
๓.๘ แผนงาน	แผนงานหรือจุดมุ่งหมายเพื่อการพัฒนาในอนาคต กำหนดจุดมุ่งหมายในเรื่องใดเรื่องหนึ่งหรือแผนงานที่เกิดจากเป้าประสงค์ตัวชี้วัด ค่าเป้าหมาย กลยุทธ์ จุดยืนทางยุทธศาสตร์ขององค์กรปกครองส่วนท้องถิ่นที่มีความชัดเจน นำไปสู่การทำโครงการพัฒนาท้องถิ่นในแผนพัฒนาท้องถิ่น โดยระบุแผนงานและความเชื่อมโยงดังกล่าว	(๕)	
๓.๙ ความเชื่อมโยงของยุทธศาสตร์ในภาพรวม	ความเชื่อมโยงองค์รวมที่นำไปสู่การพัฒนาท้องถิ่นที่เกิดผลผลิต/โครงการจากแผนยุทธศาสตร์ชาติ ๒๐ ปี แผนพัฒนาเศรษฐกิจและสังคมแห่งชาติ ฉบับที่ ๑๒ แผนพัฒนาภาค/แผนพัฒนากลุ่มจังหวัด / แผนพัฒนาจังหวัดยุทธศาสตร์การพัฒนาขององค์กรปกครองส่วนท้องถิ่นในเขตจังหวัด และยุทธศาสตร์ขององค์กรปกครองส่วนท้องถิ่น	(๕)	
รวมคะแนน		๑๐๐	

(๒) การติดตามและประเมินผลโครงการ

การติดตามและประเมินผลโครงการตามแผนพัฒนาท้องถิ่น (พ.ศ. ๒๕๖๑-๒๕๖๕) เทศบาลตำบลท่าอุเทน ตามระเบียบกระทรวงมหาดไทย ว่าด้วยการจัดทำแผนขององค์กรปกครองส่วนท้องถิ่น พ.ศ.๒๕๔๘ และที่แก้ไขเพิ่มเติมถึง (ฉบับที่ ๓) พ.ศ.๒๕๖๑ โดยคณะกรรมการติดตามและประเมินผลแผนพัฒนาท้องถิ่นจะต้องดำเนินการให้คะแนนตามเกณฑ์ที่กำหนดไว้ ซึ่งเป็นส่วนหนึ่งของการติดตามและประเมินผลแผนพัฒนาโดยดำเนินการให้แล้วเสร็จภายในหกสิบวัน นับแต่วันที่ประกาศใช้งบประมาณรายจ่าย รายละเอียดแนวทางการพิจารณาตามหนังสือกระทรวงมหาดไทย ด่วนที่สุด ที่ มท ๐๘๑๐.๓/ว๒๙๓๑ ลงวันที่ ๑๕ พฤษภาคม ๒๕๖๒ เรื่อง ชักซ้อมแนวทางการทบทวนแผนพัฒนาท้องถิ่น (พ.ศ.๒๕๖๑-๒๕๖๕) ขององค์กรปกครองส่วนท้องถิ่นและหนังสือกระทรวงมหาดไทย ด่วนที่สุด ที่ มท ๐๘๑๐.๓/ว๗๔๖๗ ลงวันที่ ๑๔ ธันวาคม ๒๕๖๓ เรื่องแนวทางการจัดทำแผนพัฒนาขององค์กรปกครองส่วนท้องถิ่น (พ.ศ.๒๕๖๖-๒๕๗๐) ดังนี้

ตารางที่ ๔.๓ แนวทางการพิจารณาการติดตามและประเมินผลโครงการเพื่อความสอดคล้องแผนพัฒนาท้องถิ่น (พ.ศ. ๒๕๖๖- ๒๕๗๐) ขององค์กรปกครองส่วนท้องถิ่น

ที่	ประเด็นการพิจารณา	คะแนน
๑	การสรุปสถานการณ์การพิจารณา	๑๐
๒	การประเมินผลการนำแผนพัฒนาท้องถิ่นไปปฏิบัติในเชิงปริมาณ	๑๐
๓	การประเมินผลการนำแผนพัฒนาท้องถิ่นไปปฏิบัติในเชิงคุณภาพ	๑๐
๔	แผนงานและยุทธศาสตร์การพิจารณา	๑๐
๕	โครงการพัฒนาประกอบด้วย	๖๐
๕.๑	ความชัดเจนของชื่อโครงการ	(๕)
๕.๒	กำหนดวัตถุประสงค์สอดคล้องกับโครงการ	(๕)
๕.๓	เป้าหมาย (ผลผลิตของโครงการ) มีความชัดเจนนำไปสู่การตั้งงบประมาณได้ถูกต้อง	(๕)
๕.๔	โครงการมีความสอดคล้องกับแผนยุทธศาสตร์ชาติ ๒๐ ปี	(๕)
๕.๕	เป้าหมาย (ผลผลิตของโครงการ) มีความสอดคล้องกับแผนพัฒนาเศรษฐกิจและสังคมแห่งชาติ	(๕)
๕.๖	โครงการมีความสอดคล้องกับยุทธศาสตร์ภาค	(๕)
๕.๗	โครงการสอดคล้องกับยุทธศาสตร์จังหวัด	(๕)
๕.๘	โครงการแก้ไขปัญหาความยากจนหรือการเสริมสร้างให้ประเทศชาติมั่นคง มั่งคั่งยั่งยืน ภายใต้หลักปรัชญา	(๕)
๕.๙	งบประมาณ มีความสอดคล้องกับเป้าหมาย (ผลผลิตของโครงการ)	(๕)
๕.๑๐	มีการประมาณการราคาถูกต้องตามหลักวิธีการงบประมาณ	(๕)
๕.๑๑	มีการกำหนดตัวชี้วัด (KPI) และสอดคล้องกับวัตถุประสงค์และผลคาดว่าจะได้รับ	(๕)
๕.๑๒	ผลที่คาดว่าจะได้รับสอดคล้องกับวัตถุประสงค์	(๕)
	รวมคะแนน	๑๐๐

ตารางที่ ๔.๔ แนวทางเบื้องต้นในการให้คะแนนแนวทางการพิจารณาการติดตามและประเมินผล
โครงการเพื่อความสอดคล้องแผนพัฒนาท้องถิ่น (พ.ศ.๒๕๖๖- ๒๕๗๐) ขององค์กรปกครองส่วนท้องถิ่น

ประเด็น การพิจารณา	รายละเอียดหลักเกณฑ์	คะแนน เต็ม	คะแนนที่ ได้
๑. การสรุปสถานการณ์ การพัฒนา	เป็นการวิเคราะห์กรอบการจัดทำยุทธศาสตร์ขององค์กรปกครองส่วนท้องถิ่น (ใช้การวิเคราะห์ SWOT Analysis/Demand(Demand Analysis)/Global Demand และ Trend ปัจจัยและสถานการณ์ การเปลี่ยนแปลงที่มีผลต่อการพัฒนาอย่างน้อยต้องประกอบด้วย การวิเคราะห์ศักยภาพด้านเศรษฐกิจ, ด้านสังคม,ด้านทรัพยากรธรรมชาติและสิ่งแวดล้อม)	๑๐	
๒. การประเมินผลการนำ แผนพัฒนาท้องถิ่นไป ปฏิบัติในเชิงปริมาณ	๑) การควบคุมที่มีตัวเลขต่างๆ เพื่อนำมาใช้วัดผลในเชิงปริมาณ เช่น การวัดจำนวนโครงการ กิจกรรม งานต่างๆ ก็คือผลผลิตนั่นเองว่า เป็นไปตามที่ตั้งเป้าหมายเอาไว้หรือไม่จำนวนที่ดำเนินการจริงตามที่ได้กำหนดไว้เท่าไร จำนวนที่ไม่สามารถดำเนินการได้มีจำนวนเท่าไร สามารถอธิบายได้ตามหลักประสิทธิภาพ (Efficiency) ของการพัฒนาท้องถิ่นตามอำนาจหน้าที่ที่กำหนดไว้ ๒) วิเคราะห์ผลกระทบ/สิ่งที่กระทบ (Impact) โครงการที่ดำเนินการในเชิงปริมาณ (Qualitative)	๑๐	
๓. การประเมินผลการนำ แผนพัฒนาท้องถิ่นไป ปฏิบัติในเชิงคุณภาพ	๑) การประเมินประสิทธิผลของแผนพัฒนาในเชิงคุณภาพคือการนำเอาเทคนิคๆ มาใช้เพื่อวัดค่าภารกิจ โครงการ กิจกรรม งานต่างๆ ที่ดำเนินการในพื้นที่นั้นๆ ตรงต่อความต้องการของประชาชนหรือไม่ และเป็นไปตามอำนาจหน้าที่หรือไม่ ประชาชนพึงพอใจหรือไม่ สิ่งของ วัสดุ ครุภัณฑ์ การดำเนินการต่างๆ มีสภาพหรือลักษณะ ถูกต้อง คงทน ถาวร สามารถใช้ได้ตามวัตถุประสงค์หรือไม่ ซึ่งเป็นไปตามหลักประสิทธิผล (Effectiveness) ผลการปฏิบัติราชการ ตามที่บรรลุวัตถุประสงค์ และเป้าหมายของแผนปฏิบัติราชการ ตามที่ได้รับงบประมาณมาดำเนินการ รวมถึงสามารถเทียบเคียงกับ ส่วนราชการหรือหน่วยงาน ๒) วิเคราะห์ผลกระทบ/สิ่งที่กระทบ (Impact) โครงการที่ดำเนินการในเชิงคุณภาพ (Qualitative)	๑๐	
๔. แผนงานและ ยุทธศาสตร์การพัฒนา	๑) วิเคราะห์แผนงาน งาน ที่เกิดจากด้านต่างๆ มีความสอดคล้องกับ ยุทธศาสตร์ขององค์กรปกครองส่วนท้องถิ่นในมิติต่างๆ จนนำไปสู่ การจัดทำโครงการพัฒนาท้องถิ่นโดยใช้ SWOT Analysis/Demand (Demand Analysis)/Global Demand/Trendหรือหลักการบูรณา การ (Integration) กับองค์กรปกครองส่วนท้องถิ่นที่มีพื้นที่ติดต่อกัน ๒) วิเคราะห์แผนงาน งาน ที่เกิดจากด้านต่างๆ ที่สอดคล้องกับการ แก้ไขปัญหาความยากจน หลักปรัชญา	๑๐	

(ต่อ) ตารางที่ ๔.๔ แนวทางเบื้องต้นในการให้คะแนนแนวทางการพิจารณาการติดตามและประเมินผล
โครงการเพื่อความสอดคล้องแผนพัฒนาท้องถิ่น (พ.ศ.๒๕๖๖ – ๒๕๗๐) ขององค์กรปกครองส่วนท้องถิ่น

ประเด็น การพิจารณา	รายละเอียดหลักเกณฑ์	คะแนน เต็ม	คะแนนที่ ได้
๕. โครงการพัฒนา	ควรประกอบด้วยข้อมูลดังนี้	๖๐	
๕.๖ โครงการมีความ สอดคล้อง	โครงการมีลักษณะหรือสอดคล้องกับการปรับเปลี่ยนโครงสร้างเศรษฐกิจไปสู่ Value-Based Economy หรือเศรษฐกิจที่ขับเคลื่อนด้วยนวัตกรรมทำน้อย ได้มาก เช่น (๑) เปลี่ยนจากการผลิตสินค้า โภคภัณฑ์ไปสู่สินค้าเชิงนวัตกรรม (๒) เปลี่ยนจากการขับเคลื่อนประเทศด้วยภาคอุตสาหกรรม ไปสู่การขับเคลื่อนด้วยเทคโนโลยี ความคิดสร้างสรรค์และนวัตกรรม (๓) เปลี่ยนจากการเน้นภาคการผลิตสินค้าไปสู่การเน้นภาคบริการมากขึ้น รวมถึงโครงการที่เติมเต็มด้วยวิทยาการ ความคิดสร้างสรรค์ นวัตกรรม วิทยาศาสตร์ เทคโนโลยี และการวิจัยและพัฒนาแล้วต่อยอดความได้เปรียบเชิงเปรียบเทียบ เช่น ด้านการเกษตรเทคโนโลยีชีวภาพ สาธารณสุข วัฒนธรรม ฯลฯ	(๕)	
๕.๗โครงการสอดคล้องกับ ยุทธศาสตร์จังหวัด	โครงการพัฒนาท้องถิ่นมีความสอดคล้องกับห้วงระยะเวลาของแผนพัฒนาจังหวัดที่ได้กำเนิดขึ้น เพื่อขับเคลื่อนการพัฒนาท้องถิ่นเสมือนหนึ่งการขับเคลื่อนการพัฒนาจังหวัด ซึ่งไม่สามารถแยกส่วนใดส่วนหนึ่งออกจากกันได้ นอกจากนี้โครงการพัฒนาท้องถิ่นต้องเป็นโครงการเชื่อมต่อหรือเดินทางไปด้วยกันกับยุทธศาสตร์จังหวัดที่กำหนดขึ้นเป็นปัจจุบัน	(๕)	
๕.๘ โครงการแก้ไขปัญหา ความยากจนหรือการ เสริมสร้างให้ประเทศชาติ มั่นคง มั่งคั่ง ยั่งยืน ภายใต้ หลักประชารัฐ	เป็นโครงการที่ดำเนินการภายใต้พื้นฐานความพอเพียงที่ประชาชนดำเนินการเองหรือร่วมดำเนินการ เป็นโครงการต่อยอดและขยายได้ เป็นโครงการที่ประชาชนต้องการเพื่อให้เกิดความยั่งยืน ซึ่งมีลักษณะที่จะให้ท้องถิ่นมีความมั่นคง มั่งคั่ง ยั่งยืน เป็นท้องถิ่นที่พัฒนาแล้วด้วยการพัฒนาปรัชญาเศรษฐกิจพอเพียง	(๕)	
๕.๙ งบประมาณมีความ สอดคล้องกับเป้าหมาย (ผลผลิตของโครงการ)	งบประมาณโครงการพัฒนาจะต้องคำนึงถึงหลักสำคัญ ๕ ประการในการจัดทำโครงการได้แก่ (๑) ความประหยัด (Economy) (๒) ความมีประสิทธิภาพ (Efficiency) (๓) ความมีประสิทธิภาพ (Effectiveness) (๔) ความยุติธรรม (Equity) (๕) ความโปร่งใส (Transparency)	(๕)	

(ต่อ)ตารางที่ ๔.๔ แนวทางเบื้องต้นในการให้คะแนนแนวทางการพิจารณาการติดตามและประเมินผล
โครงการเพื่อความสอดคล้องแผนพัฒนาท้องถิ่น (พ.ศ.๒๕๖๖ – ๒๕๗๐) ขององค์กรปกครองส่วนท้องถิ่น

ประเด็น การพิจารณา	รายละเอียดหลักเกณฑ์	คะแนน เต็ม	คะแนนที่ ได้
๕.๑๐ มีการประมาณ การราคาถูกต้องตาม หลักวิธีการงบประมาณ	การประมาณราคาเพื่อการพัฒนาต้องให้สอดคล้องกับโครงการ ถูกต้องตามหลักวิชาการทางช่าง หลักของราคากลาง ราคากลาง ท้องถิ่น มีความโปร่งใสในการกำหนดราคาและตรวจสอบในเชิง ประจักษ์	(๕)	
๕.๑๑ มีการกำหนด ตัวชี้วัด (KPI) และ สอดคล้องกับ วัตถุประสงค์และผลที่ คาดว่าจะได้รับ	มีการกำหนดตัวชี้วัดผลงาน (Key Performance Indicator :KPI) ที่สามารถวัดได้ (measurable) ใช้บอกประสิทธิผล (effectiveness) ใช้บอกประสิทธิภาพ (efficiency) ได้ เช่น การกำหนดความพึงพอใจ การกำหนดร้อยละ การกำหนดอัน เกิดจากผลของวัตถุประสงค์ที่เกิดขึ้นที่สิ่งที่ได้รับ (การคาดการณ์ คาดว่าจะได้รับ)	(๕)	
๕.๑๒ ผลที่คาดว่าจะ ได้รับสอดคล้องกับ วัตถุประสงค์	ผลที่ได้รับเป็นสิ่งที่เกิดขึ้นได้จริงจากการดำเนินการตามโครงการ พัฒนาซึ่งสอดคล้องกับวัตถุประสงค์ที่ตั้งไว้ การได้ผลหรือผลที่ เกิดขึ้นจะต้องเท่ากับวัตถุประสงค์หรือมากกว่าวัตถุประสงค์ ซึ่ง การเขียนวัตถุประสงค์ควรคำนึงถึง (๑) ความเป็นไปได้และมีความเฉพาะเจาะจง ในการดำเนินงาน ตามโครงการ (๒) วัดและประเมินผลดับของความสำเร็จได้ (๓) ระบุสิ่งที่ต้องการดำเนินงานอย่างชัดเจนและเฉพาะเจาะจง มากที่สุดและสามารถปฏิบัติได้ (๔) เป็นเหตุเป็นผล สอดคล้องกับความเป็นจริง (๕) ส่งผลต่อการบ่งบอกเวลาได้	(๕)	
รวมคะแนน		๑๐๐	

(๓) สรุปผลการพัฒนาท้องถิ่นจากแผนพัฒนาท้องถิ่น (พ.ศ.๒๕๖๑ - ๒๕๖๕)

แผนพัฒนาท้องถิ่น (พ.ศ.๒๕๖๑-๒๕๖๕) เทศบาลตำบลท่าอุเทน มีวัตถุประสงค์เพื่อใช้เป็นเครื่องมือในการพัฒนาตำบลท่าอุเทนเป็นแนวทางในการบริหารพัฒนาท้องถิ่นให้บรรลุตามวัตถุประสงค์และเป้าหมายเกิดประสิทธิภาพประสิทธิผลสูงสุดในการแก้ไขปัญหาให้กับประชาชน ก่อให้เกิดประโยชน์และสามารถตอบสนองความต้องการของประชาชนภายในตำบลท่าอุเทนได้โดยโครงการที่บรรจุในแผนพัฒนาท้องถิ่น (พ.ศ.๒๕๖๑-๒๕๖๕) ได้นำโครงการไปจัดทำงบประมาณรายจ่ายประจำปี งบประมาณรายจ่ายเพิ่มเติม และงบประมาณจากเงินสะสม โดยมีการติดตามและประเมินผลแผนพัฒนาตามระเบียบกระทรวงมหาดไทยว่าด้วยการจัดทำแผนพัฒนาขององค์กรปกครองส่วนท้องถิ่นพ.ศ.๒๕๔๘ และที่แก้ไขเพิ่มเติมถึง (ฉบับที่ ๓) พ.ศ.๒๕๖๑ โดยสรุปผลการพัฒนาจากแผนพัฒนาท้องถิ่น (พ.ศ.๒๕๖๑-๒๕๖๕) ได้ดังนี้

ตารางที่ ๑.๑ เปรียบเทียบจำนวนโครงการที่ปรากฏอยู่ในแผนพัฒนาท้องถิ่น (พ.ศ.๒๕๖๑-๒๕๖๕) และนำไปจัดทำเป็นเทศบัญญัติงบประมาณรายจ่ายประจำปีงบประมาณ พ.ศ.๒๕๖๑

ยุทธศาสตร์/แผนงาน	จำนวนโครงการ		
	ที่ปรากฏอยู่ในแผน	ที่ได้นำไปปฏิบัติ	ร้อยละของโครงการที่นำไปปฏิบัติ
ยุทธศาสตร์ที่ ๑ ด้านโครงสร้างพื้นฐาน			
๑.๑ แผนงานอุตสาหกรรมและการโยธา	๒๕	๕	๒๐.๐๐
๑.๒ แผนงานเคหะและชุมชน	๓๓	๗	๒๑.๒๑
ยุทธศาสตร์ที่ ๒ ด้านส่งเสริมคุณภาพชีวิต			
๒.๑ แผนงานการศึกษา	๑๗	๑๓	๗๖.๔๗
๒.๓ แผนงานสาธารณสุข	๕	๒	๔๐.๐๐
๒.๕ แผนงานบริหารงานทั่วไป	๑	๑	๑๐๐.๐๐
ยุทธศาสตร์ที่ ๓ ด้านการพัฒนาการจัดระเบียบชุมชน สังคม การรักษาความสงบเรียบร้อย			
๓.๑ แผนงานการรักษาความสงบภายใน	๑๓	๓	๒๓.๐๗
ยุทธศาสตร์ที่ ๔ ด้านการวางแผนการส่งเสริมการลงทุนและการท่องเที่ยว			
๔.๑ แผนงานการศาสนา วัฒนธรรมและนันทนาการ	๓	๓	๑๐๐.๐๐
๔.๒ แผนงานสร้างความเข้มแข็งและชุมชน	๑	๑	๑๐๐.๐๐
ยุทธศาสตร์ที่ ๕ ด้านการบริหารจัดการอนุรักษ์ทรัพยากรธรรมชาติและสิ่งแวดล้อม			
๕.๑ แผนงานสร้างความเข้มแข็งของชุมชน	๕	๑	๒๐.๐๐
๕. แผนงานเคหะและชุมชน	๔	๑	๒๕.๐๐
ยุทธศาสตร์ที่ ๖ ด้านการส่งเสริมศิลปะ วัฒนธรรม จารีตประเพณีและภูมิปัญญาท้องถิ่น			
๖.๑ แผนงานการศาสนา วัฒนธรรมและนันทนาการ	๑๐	๗	๗๐.๐๐
ยุทธศาสตร์ที่ ๗ ด้านการบริหารจัดการภายใต้หลักธรรมาภิบาล			
๗.๑ แผนงานบริหารงานทั่วไป	๔๑	๓๔	๘๒.๙๒

ตารางที่ ๑.๒ เปรียบเทียบจำนวนโครงการที่ปรากฏอยู่ในแผนพัฒนาท้องถิ่น (พ.ศ.๒๕๖๑-๒๕๖๕) และนำไปจัดทำเป็นเทศบัญญัติงบประมาณรายจ่ายจำแนกตามแผนงาน ประจำปีงบประมาณ พ.ศ.๒๕๖๒

ยุทธศาสตร์/แผนงาน	จำนวนโครงการ		
	ที่ปรากฏอยู่ในแผน	ที่ได้นำไปปฏิบัติ	ร้อยละของโครงการที่นำไปปฏิบัติ
ยุทธศาสตร์ที่ ๑ ด้านโครงสร้างพื้นฐาน			
๑.๑ แผนงานอุตสาหกรรมและการโยธา	๑๔	๘	๕๗.๑๔
๑.๒ แผนงานเคหะและชุมชน	๑๔	-	๐.๐๐
๑.๓ แผนงานการเกษตร	๕	-	๐.๐๐
ยุทธศาสตร์ที่ ๒ ด้านส่งเสริมคุณภาพชีวิต			
๒.๑ แผนงานการศึกษา	๑๗	๗	๔๑.๑๗
๒.๓ แผนงานสาธารณสุข	๕	๒	๔๐.๐๐
๒.๕ แผนงานบริหารงานทั่วไป	๒	-	๐.๐๐
ยุทธศาสตร์ที่ ๓ ด้านการพัฒนาการจัดระเบียบชุมชน สังคม การรักษาความสงบเรียบร้อย			
๓.๑ แผนงานการรักษาความสงบภายใน	๑๓	๓	๒๓.๐๗
ยุทธศาสตร์ที่ ๔ ด้านการวางแผนการส่งเสริมการลงทุนและการท่องเที่ยว			
๔.๑ แผนงานการศาสนา วัฒนธรรมและนันทนาการ	๔	๓	๗๕.๐๐
๔.๒ แผนงานสร้างความเข้มแข็งและชุมชน	๗	๑	๑๔.๒๘
ยุทธศาสตร์ที่ ๕ ด้านการบริหารจัดการอนุรักษ์ทรัพยากรธรรมชาติและสิ่งแวดล้อม			
๕.๑ แผนงานสร้างความเข้มแข็งของชุมชน	๖	๑	๑๖.๖๖
๕. แผนงานเคหะและชุมชน	๖	๕	๘๓.๓๓
ยุทธศาสตร์ที่ ๖ ด้านการส่งเสริมศิลปะ วัฒนธรรม จารีตประเพณีและภูมิปัญญาท้องถิ่น			
๖.๑ แผนงานการศาสนา วัฒนธรรมและนันทนาการ	๑๒	๘	๖๖.๖๖
ยุทธศาสตร์ที่ ๗ ด้านการบริหารจัดการภายใต้หลักธรรมาภิบาล			
๗.๑ แผนงานบริหารงานทั่วไป	๗๙	๓๓	๔๑.๗๗

ตารางที่ ๑.๓ เปรียบเทียบจำนวนโครงการที่ปรากฏอยู่ในแผนพัฒนาท้องถิ่น (พ.ศ.๒๕๖๑-๒๕๖๕) และนำไปจัดทำเป็นเทศบัญญัติงบประมาณรายจ่ายประจำปีงบประมาณ พ.ศ.๒๕๖๓

ยุทธศาสตร์/แผนงาน	จำนวนโครงการ		
	ที่ปรากฏอยู่ในแผน	ที่ได้นำไปปฏิบัติ	ร้อยละของโครงการที่นำไปปฏิบัติ
ยุทธศาสตร์ที่ ๑ ด้านโครงสร้างพื้นฐาน			
๑.๑ แผนงานอุตสาหกรรมและการโยธา	๔๐	๑๑	๒๗.๕๐
๑.๒ แผนงานเคหะและชุมชน	๑๘	-	๐.๐๐
๑.๓ แผนงานการเกษตร	๔	-	๐.๐๐
ยุทธศาสตร์ที่ ๒ ด้านส่งเสริมคุณภาพชีวิต			
๒.๑ แผนงานการศึกษา	๑๗	๑๐	๕๘.๘๒
๒.๓ แผนงานสาธารณสุข	๕	๒	๔๐.๐๐
๒.๕ แผนงานบริหารงานทั่วไป	๒	๑	๕๐.๐๐
ยุทธศาสตร์ที่ ๓ ด้านการพัฒนาการจัดระเบียบชุมชน สังคม การรักษาความสงบเรียบร้อย			
๓.๑ แผนงานการรักษาความสงบภายใน	๙	๔	๔๔.๔๔
ยุทธศาสตร์ที่ ๔ ด้านการวางแผนการส่งเสริมการลงทุนและการท่องเที่ยว			
๔.๑ แผนงานการศาสนา วัฒนธรรมและนันทนาการ	๓	๓	๑๐๐.๐๐
๔.๒ แผนงานสร้างความเข้มแข็งและชุมชน	๓	๑	๓๓.๓๓
ยุทธศาสตร์ที่ ๕ ด้านการบริหารจัดการอนุรักษ์ทรัพยากรธรรมชาติและสิ่งแวดล้อม			
๕.๑ แผนงานสร้างความเข้มแข็งของชุมชน	๖	-	๐.๐๐
๕. แผนงานเคหะและชุมชน	๖	๑	๑๖.๖๖
ยุทธศาสตร์ที่ ๖ ด้านการส่งเสริมศิลปะ วัฒนธรรม จารีตประเพณีและภูมิปัญญาท้องถิ่น			
๖.๑ แผนงานการศาสนา วัฒนธรรมและนันทนาการ	๑๒	๑๐	๘๓.๓๓
ยุทธศาสตร์ที่ ๗ ด้านการบริหารจัดการภายใต้หลักธรรมาภิบาล			
๗.๑ แผนงานบริหารงานทั่วไป	๖๘	๓๙	๕๗.๓๕

ตารางที่ ๑.๔ เปรียบเทียบจำนวนโครงการที่ปรากฏอยู่ในแผนพัฒนาท้องถิ่น (พ.ศ.๒๕๖๑-๒๕๖๕) และนำไปจัดทำเป็นเทศบัญญัติงบประมาณรายจ่ายประจำปีงบประมาณ พ.ศ.๒๕๖๔

ยุทธศาสตร์/แผนงาน	จำนวนโครงการ		
	ที่ปรากฏอยู่ใน แผน	ที่ได้นำไป ปฏิบัติ	ร้อยละของโครงการ ที่นำไปปฏิบัติ
ยุทธศาสตร์ที่ ๑ ด้านโครงสร้างพื้นฐาน			
๑.๑ แผนงานอุตสาหกรรมและการโยธา	๙	๙	๑๐๐.๐๐
๑.๒ แผนงานเคหะและชุมชน	๘	-	๒๕.๐๐
๑.๓ แผนงานการเกษตร	๔	-	๐.๐๐
๑.๔ แผนงานพานิชย์	๑	-	๐.๐๐
ยุทธศาสตร์ที่ ๒ ด้านส่งเสริมคุณภาพชีวิต			
๒.๑ แผนงานการศึกษา	๑๗	๗	๔๑.๑๗
๒.๓ แผนงานสาธารณสุข	๕	๓	๖๐.๐๐
๒.๕ แผนงานบริหารงานทั่วไป	๒	๒	๑๐๐.๐๐
ยุทธศาสตร์ที่ ๓ ด้านการพัฒนาการจัดระเบียบชุมชน สังคม การรักษาความสงบเรียบร้อย			
๓.๑ แผนงานการรักษาความสงบภายใน	๑๒	๔	๓๓.๓๓
ยุทธศาสตร์ที่ ๔ ด้านการวางแผนการส่งเสริมการลงทุนและการท่องเที่ยว			
๔.๑ แผนงานการศาสนา วัฒนธรรมและนันทนาการ	๓	๓	๑๐๐.๐๐
๔.๒ แผนงานสร้างความเข้มแข็งและชุมชน	๒	๑	๕๐.๐๐
ยุทธศาสตร์ที่ ๕ ด้านการบริหารจัดการอนุรักษ์ทรัพยากรธรรมชาติและสิ่งแวดล้อม			
๕.๑ แผนงานสร้างความเข้มแข็งของชุมชน	๖	-	๐.๐๐
๕. แผนงานเคหะและชุมชน	๔	๑	๒๕.๐๐
ยุทธศาสตร์ที่ ๖ ด้านการส่งเสริมศิลปะ วัฒนธรรม จารีตประเพณีและภูมิปัญญาท้องถิ่น			
๖.๑ แผนงานการศาสนา วัฒนธรรมและนันทนาการ	๑๒	๘	๖๖.๖๖
ยุทธศาสตร์ที่ ๗ ด้านการบริหารจัดการภายใต้หลักธรรมาภิบาล			
๗.๑ แผนงานบริหารงานทั่วไป	๖๗	๔๑	๖๑.๑๙

ตารางที่ ๑.๕ เปรียบเทียบจำนวนงบประมาณที่ปรากฏอยู่ในแผนพัฒนาท้องถิ่น (พ.ศ.๒๕๖๑-๒๕๖๕) และนำไปจัดทำเป็นเทศบัญญัติงบประมาณรายจ่ายฯจำแนกตามแผนงาน ประจำปีงบประมาณ พ.ศ.๒๕๖๑

ยุทธศาสตร์/แผนงาน	จำนวนงบประมาณ		
	ที่ปรากฏอยู่ในแผน	นำไปจัดทำเป็นงบประมาณรายจ่ายฯ	ค่าร้อยละของงบประมาณนำไปจัดทำเป็นเทศบัญญัติ
ยุทธศาสตร์ที่ ๑ ด้านโครงสร้างพื้นฐาน			
๑.๑ แผนงานอุตสาหกรรมและการโยธา	๑๑,๘๕๒,๐๐๐	๓,๑๐๐,๐๐๐	๒๖.๑๗
๑.๒ แผนงานเคหะชุมชน	๙,๕๒๐,๐๐๐	๑,๕๘๕,๐๐๐	๑๖.๖๔
๑.๓ แผนงานการเกษตร	๔๐,๐๐๐	๔๐,๐๐๐	๑๐๐
ยุทธศาสตร์ที่ ๒ ด้านส่งเสริมคุณภาพชีวิต			
๒.๑ แผนงานการศึกษา	๔,๖๐๙,๕๐๐	๓,๗๘๙,๕๐๐	๑๗.๔๖
๒.๒ แผนงานสาธารณสุข	๓๗๐,๐๐๐	๘๐,๐๐๐	๒๑.๖๒
๒.๓ แผนงานบริหารงานทั่วไป	๑๐๐,๐๐๐	๑๐๐,๐๐๐	๑๐๐
ยุทธศาสตร์ที่ ๓ ด้านการพัฒนาการจัดระเบียบชุมชน สังคม การรักษาความสงบเรียบร้อย			
๓.๑ แผนงานการรักษาความสงบภายใน	๑,๔๐๒,๐๐๐	๒๓๐,๐๐๐	๑๖.๔๐
ยุทธศาสตร์ที่ ๔ ด้านการวางแผนการส่งเสริมการลงทุนและการท่องเที่ยว			
๔.๑ แผนงานการศาสนา วัฒนธรรมและนันทนาการ	๓๒๐,๐๐๐	๒๗๐,๐๐๐	๘๔.๓๗
๔.๒ แผนงานสร้างความเข้มแข็งและชุมชน	๓๐,๐๐๐	๓๐,๐๐๐	๑๐๐
ยุทธศาสตร์ที่ ๕ ด้านการบริหารจัดการอนุรักษ์ทรัพยากรธรรมชาติและสิ่งแวดล้อม			
๕.๑ แผนงานสร้างความเข้มแข็งของชุมชน	๑๖๐,๐๐๐	๑๐,๐๐๐	๖.๒๕
๕.๒ แผนงานเคหะและชุมชน	๖๓๐,๐๐๐	๓๐๐,๐๐๐	๔๗.๖๑
ยุทธศาสตร์ที่ ๖ ด้านการส่งเสริมศิลปะ วัฒนธรรม จารีตประเพณีและภูมิปัญญาท้องถิ่น			
๖.๑ แผนงานการศาสนา วัฒนธรรมและนันทนาการ	๔๘๐,๐๐๐	๔๔๕,๐๐๐	๙๒.๗๐
ยุทธศาสตร์ที่ ๗ ด้านการบริหารจัดการภายใต้หลักธรรมาภิบาล			
๗.๑ แผนงานบริหารงานทั่วไป	๘,๗๗๗,๘๐๐	๖,๗๕๓,๖๐๐	๗๖.๙๓

ตารางที่ ๑.๖ เปรียบเทียบจำนวนงบประมาณที่ปรากฏอยู่ในแผนพัฒนาท้องถิ่น (พ.ศ.๒๕๖๑-๒๕๖๕) และนำไปจัดทำเป็นเทศบัญญัติงบประมาณรายจ่ายจำแนกตามแผนงาน ประจำปีงบประมาณ พ.ศ. ๒๕๖๒

ยุทธศาสตร์/แผนงาน	จำนวนงบประมาณ		
	ที่ปรากฏอยู่ในแผน	นำไปจัดทำเป็นงบประมาณรายจ่าย	ค่าร้อยละของงบประมาณนำไปจัดทำเป็นเทศบัญญัติ
ยุทธศาสตร์ที่ ๑ ด้านโครงสร้างพื้นฐาน			
๑.๑ แผนงานอุตสาหกรรมและการโยธา	๖,๒๒๒,๐๐๐	๒,๓๓๘,๐๐๐	๓๗.๕๗
๑.๒ แผนงานเคหะชุมชน	๓,๐๑๓,๐๐๐	-	๐.๐๐
๑.๓ แผนงานการเกษตร	๖๐๐,๐๐๐	-	๐.๐๐
ยุทธศาสตร์ที่ ๒ ด้านส่งเสริมคุณภาพชีวิต			
๒.๑ แผนงานการศึกษา	๔,๖๗๐,๕๐๐	๑,๒๗๐,๗๖๐	๒๗.๒๐
๒.๒ แผนงานสาธารณสุข	๓๗๐,๐๐๐	๙๐,๐๐๐	๒๔.๓๒
๒.๓ แผนงานบริหารงานทั่วไป	๑๓๐,๐๐๐	-	๐.๐๐
ยุทธศาสตร์ที่ ๓ ด้านการพัฒนาการจัดระเบียบชุมชน สังคม การรักษาความสงบเรียบร้อย			
๓.๑ แผนงานการรักษาความสงบภายใน	๓,๖๐๒,๐๐๐	๑๕๐,๐๐๐	๔.๑๖
ยุทธศาสตร์ที่ ๔ ด้านการวางแผนการส่งเสริมการลงทุนและการท่องเที่ยว			
๔.๑ แผนงานการศาสนา วัฒนธรรมและนันทนาการ	๑,๐๒๐,๐๐๐	๓๓๐,๐๐๐	๓๒.๓๕
๔.๒ แผนงานสร้างความเข้มแข็งและชุมชน	๑,๖๘๓,๐๐๐	๓๐,๐๐๐	๑.๗๘
ยุทธศาสตร์ที่ ๕ ด้านการบริหารจัดการอนุรักษ์ทรัพยากรธรรมชาติและสิ่งแวดล้อม			
๕.๑ แผนงานสร้างความเข้มแข็งของชุมชน	๑๘๐,๐๐๐	๑๐,๐๐๐	๕.๕๕
๕.๒ แผนงานเคหะและชุมชน	๑,๓๘๐,๐๐๐	๓๑๐,๐๐๐	๒๒.๔๖
ยุทธศาสตร์ที่ ๖ ด้านการส่งเสริมศิลปะ วัฒนธรรม จารีตประเพณีและภูมิปัญญาท้องถิ่น			
๖.๑ แผนงานการศาสนา วัฒนธรรมและนันทนาการ	๕๘๐,๐๐๐	๔๑๐,๐๐๐	๗๐.๖๘
ยุทธศาสตร์ที่ ๗ ด้านการบริหารจัดการภายใต้หลักธรรมาภิบาล			
๗.๑ แผนงานบริหารงานทั่วไป	๒๕,๙๑๖,๕๐๐	๕,๘๓๐,๐๐๐	๒๒.๔๙

ตารางที่ ๑.๗ เปรียบเทียบจำนวนงบประมาณที่ปรากฏอยู่ในแผนพัฒนาท้องถิ่น (พ.ศ.๒๕๖๑-๒๕๖๕) และนำไปจัดทำเป็นเทศบัญญัติงบประมาณรายจ่ายฯจำแนกตามแผนงาน ประจำปีงบประมาณ พ.ศ.๒๕๖๓

ยุทธศาสตร์/แผนงาน	จำนวนงบประมาณ		
	ที่ปรากฏอยู่ในแผน	นำไปจัดทำเป็นงบประมาณรายจ่ายฯ	ค่าร้อยละของงบประมาณนำไปจัดทำเป็นเทศบัญญัติ
ยุทธศาสตร์ที่ ๑ ด้านโครงสร้างพื้นฐาน			
๑.๑ แผนงานอุตสาหกรรมและการโยธา	๑๘,๙๒๓,๐๐๐	๓,๐๐๘,๐๐๐	๑๕.๘๙
๑.๒ แผนงานเคหะชุมชน	๕,๕๙๐,๐๐๐	-	๐.๐๐
๑.๓ แผนงานการเกษตร	๑,๐๗๐,๐๐๐	-	๐.๐๐
ยุทธศาสตร์ที่ ๒ ด้านส่งเสริมคุณภาพชีวิต			
๒.๑ แผนงานการศึกษา	๔,๖๗๐,๕๐๐	๓,๘๔๓,๓๓๐	๘๒.๒๘
๒.๒ แผนงานสาธารณสุข	๓๗๐,๐๐๐	๙๐,๐๐๐	๒๔.๓๒
๒.๓ แผนงานบริหารงานทั่วไป	๑๓๐,๐๐๐	-	๐.๐๐
ยุทธศาสตร์ที่ ๓ ด้านการพัฒนาการจัดระเบียบชุมชน สังคม การรักษาความสงบเรียบร้อย			
๓.๑ แผนงานการรักษาความสงบภายใน	๑,๐๕๐,๐๐๐	๑๐๐,๐๐๐	๙.๕๒
ยุทธศาสตร์ที่ ๔ ด้านการวางแผนการส่งเสริมการลงทุนและการท่องเที่ยว			
๔.๑ แผนงานการศาสนา วัฒนธรรมและนันทนาการ	๓๒๐,๐๐๐	๓๒๐,๐๐๐	๑๐๐
๔.๒ แผนงานสร้างความเข้มแข็งและชุมชน	๑๙๐,๐๐๐	๓๐,๐๐๐	๑๕.๗๘
ยุทธศาสตร์ที่ ๕ ด้านการบริหารจัดการอนุรักษ์ทรัพยากรธรรมชาติและสิ่งแวดล้อม			
๕.๑ แผนงานสร้างความเข้มแข็งของชุมชน	๑๘๐,๐๐๐	-	๐.๐๐
๕.๒ แผนงานเคหะและชุมชน	๑,๖๓๐,๐๐๐	๑๒๐,๐๐๐	๗.๓๖
ยุทธศาสตร์ที่ ๖ ด้านการส่งเสริมศิลปะ วัฒนธรรม จารีตประเพณีและภูมิปัญญาท้องถิ่น			
๖.๑ แผนงานการศาสนา วัฒนธรรมและนันทนาการ	๖๔๐,๐๐๐	๔๗๐,๐๐๐	๗๓.๔๓
ยุทธศาสตร์ที่ ๗ ด้านการบริหารจัดการภายใต้หลักธรรมาภิบาล			
๗.๑ แผนงานบริหารงานทั่วไป	๖,๖๘๓,๘๐๐	๖,๔๙๓,๑๐๐	๙๗.๑๔

ตารางที่ ๑.๘ เปรียบเทียบจำนวนงบประมาณที่ปรากฏอยู่ในแผนพัฒนาท้องถิ่น (พ.ศ.๒๕๖๑-๒๕๖๕) และนำไปจัดทำเป็นเทศบัญญัติงบประมาณรายจ่ายจำแนกตามแผนงานประจำปีงบประมาณ พ.ศ. ๒๕๖๔

ยุทธศาสตร์/แผนงาน	จำนวนงบประมาณ		
	ที่ปรากฏอยู่ในแผน	นำไปจัดทำเป็นงบประมาณรายจ่าย	ค่าร้อยละของงบประมาณนำไปจัดทำเป็นเทศบัญญัติ
ยุทธศาสตร์ที่ ๑ ด้านโครงสร้างพื้นฐาน			
๑.๑ แผนงานอุตสาหกรรมและการโยธา	๔,๐๓๐,๐๐๐	๓,๘๐๐,๐๐๐	๙๔.๒๙
๑.๒ แผนงานเคหะชุมชน	๓,๕๕๐,๐๐๐	-	๐.๐๐
๑.๓ แผนงานการเกษตร	๑,๐๕๐,๐๐๐	-	๐.๐๐
๑.๔ แผนงานพานิชย์	๕,๐๐๐,๐๐๐	-	๐.๐๐
ยุทธศาสตร์ที่ ๒ ด้านส่งเสริมคุณภาพชีวิต			
๒.๑ แผนงานการศึกษา	๔,๖๗๐,๕๐๐	๓,๙๒๗,๘๘๐	๘๔.๐๙
๒.๒ แผนงานสาธารณสุข	๓๗๐,๐๐๐	๒๐๐,๐๐๐	๕๔.๐๕
๒.๓ แผนงานบริหารงานทั่วไป	๑๓๐,๐๐๐	-	๐.๐๐
ยุทธศาสตร์ที่ ๓ ด้านการพัฒนาการจัดระเบียบชุมชน สังคม การรักษาความสงบเรียบร้อย			
๓.๑ แผนงานการรักษาความสงบภายใน	๑,๒๕๐,๐๐๐	๗๐,๐๐๐	๕.๖
ยุทธศาสตร์ที่ ๔ ด้านการวางแผนการส่งเสริมการลงทุนและการท่องเที่ยว			
๔.๑ แผนงานการศาสนา วัฒนธรรมและนันทนาการ	๓๒๐,๐๐๐	๒๙๐,๐๐๐	๙๐.๖๒
๔.๒ แผนงานสร้างความเข้มแข็งและชุมชน	๘๐๐,๐๐๐	๒๐,๐๐๐	๒.๕๐
ยุทธศาสตร์ที่ ๕ ด้านการบริหารจัดการอนุรักษ์ทรัพยากรธรรมชาติและสิ่งแวดล้อม			
๕.๑ แผนงานสร้างความเข้มแข็งของชุมชน	๑๘๐,๐๐๐	-	๐.๐๐
๕.๒ แผนงานเคหะและชุมชน	๖๓๐,๐๐๐	๑๒๐,๐๐๐	๑๙.๐๔
ยุทธศาสตร์ที่ ๖ ด้านการส่งเสริมศิลปะ วัฒนธรรม จารีตประเพณีและภูมิปัญญาท้องถิ่น			
๖.๑ แผนงานการศาสนา วัฒนธรรมและนันทนาการ	๖๔๐,๐๐๐	๓๘๐,๐๐๐	๕๙.๓๗
ยุทธศาสตร์ที่ ๗ ด้านการบริหารจัดการภายใต้หลักธรรมาภิบาล			
๗.๑ แผนงานบริหารงานทั่วไป	๖,๕๘๓,๘๐๐	๕,๘๙๒,๐๐๐	๘๙.๔๙

(๔) ข้อเสนอแนะในการจัดทำแผนพัฒนาท้องถิ่นในอนาคต

๔.๑ ผลกระทบนำไปสู่ออนาคต

๔.๑.๑ ส่งเสริมการจัดทำงบประมาณและแผนพัฒนาท้องถิ่น เพื่อกำหนดทิศทางการปฏิบัติงานให้เป็นไปแนวทางเดียวกัน

๔.๑.๒ ส่งเสริมการมีส่วนร่วมในการพัฒนาท้องถิ่นจากทุกภาคส่วน เพื่อร่วมแก้ไข ปัญหาต่างๆ ตลอดจนรวมถึงการจัดสร้างช่องทางเพื่อให้ประชาชนทุกกลุ่มวัยได้มีโอกาสแสดงความคิดเห็น พร้อมทั้งเข้าร่วมโครงการ หรือกิจกรรมบริการสาธารณะอย่างกว้างขวาง และช่องทางเครือข่ายออนไลน์ สำหรับแลกเปลี่ยนเรียนรู้ หรือร่วมดำเนินโครงการ หรือกิจกรรมพัฒนาต่างๆ ควบคู่กันไปด้วย

๔.๑.๓ ข้อจำกัดของระเบียบกฎหมายที่ทำให้ยาก และบางเรื่องไม่สามารถทำได้ ทำให้ปัญหาอาจไม่ได้รับการแก้ไขอย่างตรงจุด

๔.๑.๔ โครงการต่าง ๆ ในแต่ละปีมีมาก ไม่สามารถดำเนินการได้ทั้งหมด งบประมาณไม่เพียงพอ

๔.๒ ข้อเสนอแนะ ผลจากการพัฒนา

๔.๒.๑ การจัดทำแผนพัฒนาท้องถิ่น ต้องสอดคล้องกับทุกภาคส่วนราชการ ด้วยการทำงานแบบบูรณาการเน้นการมีส่วนร่วมของประชาชน เพื่อให้แก้ไขปัญหาความเดือดร้อนที่สอดคล้องตรงกับความต้องการของประชาชนอย่างแท้จริง

๔.๒.๒ การจัดทำแผนพัฒนาท้องถิ่นควรพิจารณางบประมาณ และคำนึงถึงสถานการณ์คลังในการพิจารณาบรรจุโครงการ/กิจกรรม ในแผนพัฒนาท้องถิ่น

๔.๒.๓ ควรเร่งรัดให้มีการดำเนินโครงการ/กิจกรรม ที่ตั้งในเทศบัญญัติงบประมาณรายจ่ายให้สามารถดำเนินการได้ภายในปีงบประมาณนั้นๆ เพื่อกระตุ้นการเบิกจ่ายงบประมาณในภาพรวม

๔.๒.๔ เทศบาลตำบลท่าอุเทน ควรพิจารณาตั้งงบประมาณให้เพียงพอและเหมาะสมกับภารกิจแต่ละด้านที่จะดำเนินการ ซึ่งช่วยลดปัญหาในการโอนเพิ่ม โอนลด และโอนตั้งจ่ายรายการใหม่

๔.๒.๕ เทศบาลตำบลท่าอุเทน ไม่สามารถดำเนินโครงการ/กิจกรรมที่กำหนดไว้ในแผนดำเนินงานได้ครบทุกโครงการ อันได้รับผลกระทบจากปัญหาการระบาดของโรคติดเชื้อไวรัสโคโรนา ๒๐๑๙

๔.๒.๖ ควรจัดอบรมเชิงปฏิบัติการให้กับบุคลากรในการพัฒนาโครงการเชิงบูรณาการให้มากขึ้น เนื่องจากปัญหาท้องถิ่นจะมีความซับซ้อนมากขึ้น การแก้ไขปัญหาจึงต้องการศาสตร์หลายด้านเข้ามาบริหารจัดการ
